

# ISOCARE

กลุ่มพัฒนาระบบตรวจสอบบัญชีคอมพิวเตอร์

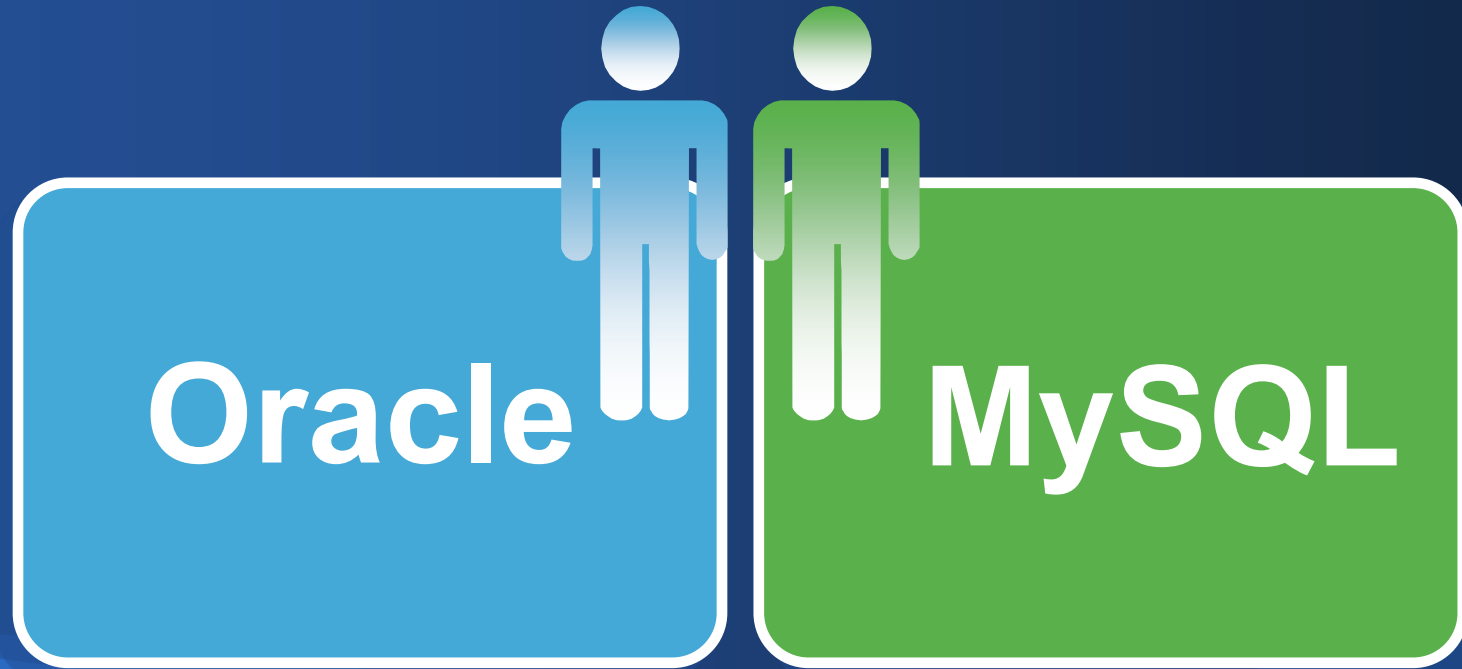

# DATABASE OF ISOCARE

The Oracle logo is centered within a teal rectangular box. The box is surrounded by a black outline that includes several small circles and triangles, suggesting a technical or architectural theme. A red triangular shape is attached to the bottom-left corner of the teal box. The background is a dark blue gradient with abstract, overlapping geometric shapes in lighter shades of blue at the bottom.

Oracle

# สิ่งที่ต้องเตรียมให้พร้อม สำหรับฐานข้อมูล Oracle

1

## Oracle

<https://www.oracle.com/database/technologies/xe-downloads.html>

2

## ODBC

[https://download.oracle.com/otn\\_software/nt/instantclient/19500/instantclient-basic-nt-19.5.0.0.0dbru.zip](https://download.oracle.com/otn_software/nt/instantclient/19500/instantclient-basic-nt-19.5.0.0.0dbru.zip)

[https://download.oracle.com/otn\\_software/nt/instantclient/19500/instantclient-odbc-nt-19.5.0.0.0dbru.zip](https://download.oracle.com/otn_software/nt/instantclient/19500/instantclient-odbc-nt-19.5.0.0.0dbru.zip)

หมายเหตุ : เมื่อแตกไฟล์ทั้ง 2 ไฟล์แล้วจะได้โฟลเดอร์ที่ชื่อ instantclient\_19\_5

# ขั้นตอนการนำเข้าข้อมูล ฐานข้อมูล Oracle

● การติดตั้งโปรแกรม Oracle 18c XE

● การสร้าง Database

● การเซตค่า Font

● การเรียกคืนก่อนข้อมูลสหกรณ์

● การนำข้อมูลเข้าสู่โปรแกรมตรวจสอบ

● การลบ Database

● ข้อจำกัดของ Oracle 18c XE

# การติดตั้งโปรแกรม Oracle 18c XE

## 1. ณ โฟลเดอร์โปรแกรมติดตั้ง Oracle 18c XE

➡ ดับเบิลคลิกไอคอน setup

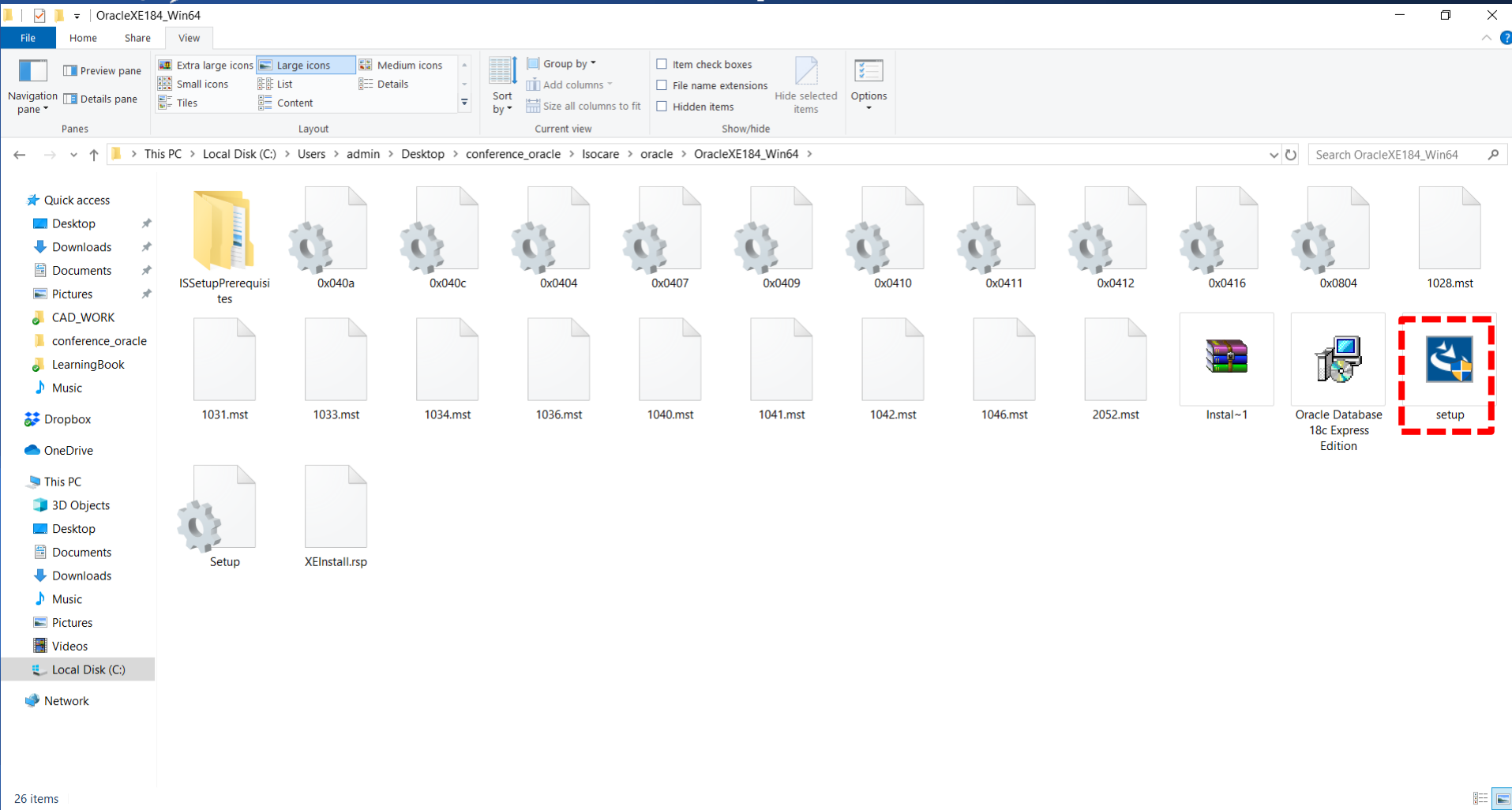

# การติดตั้งโปรแกรม Oracle 18c XE

## 2. ๓ Welcome to the InstallShield Wizard for Oracle Database 18c Express Edition

➡️ คลิกปุ่ม Next >

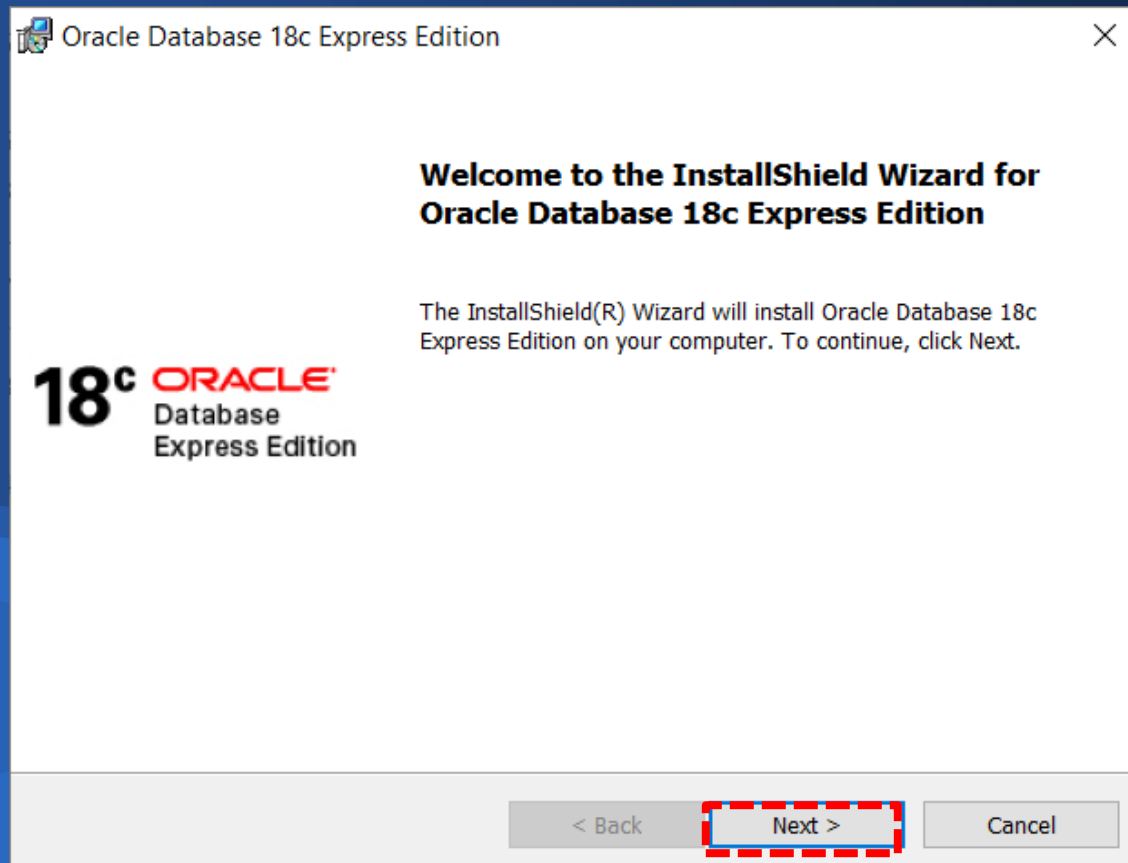

# การติดตั้งโปรแกรม Oracle 18c XE

## 3. ๓ License Agreement

➡️ **คลิกเลือก  หน้า I accept the terms in the license agreement**

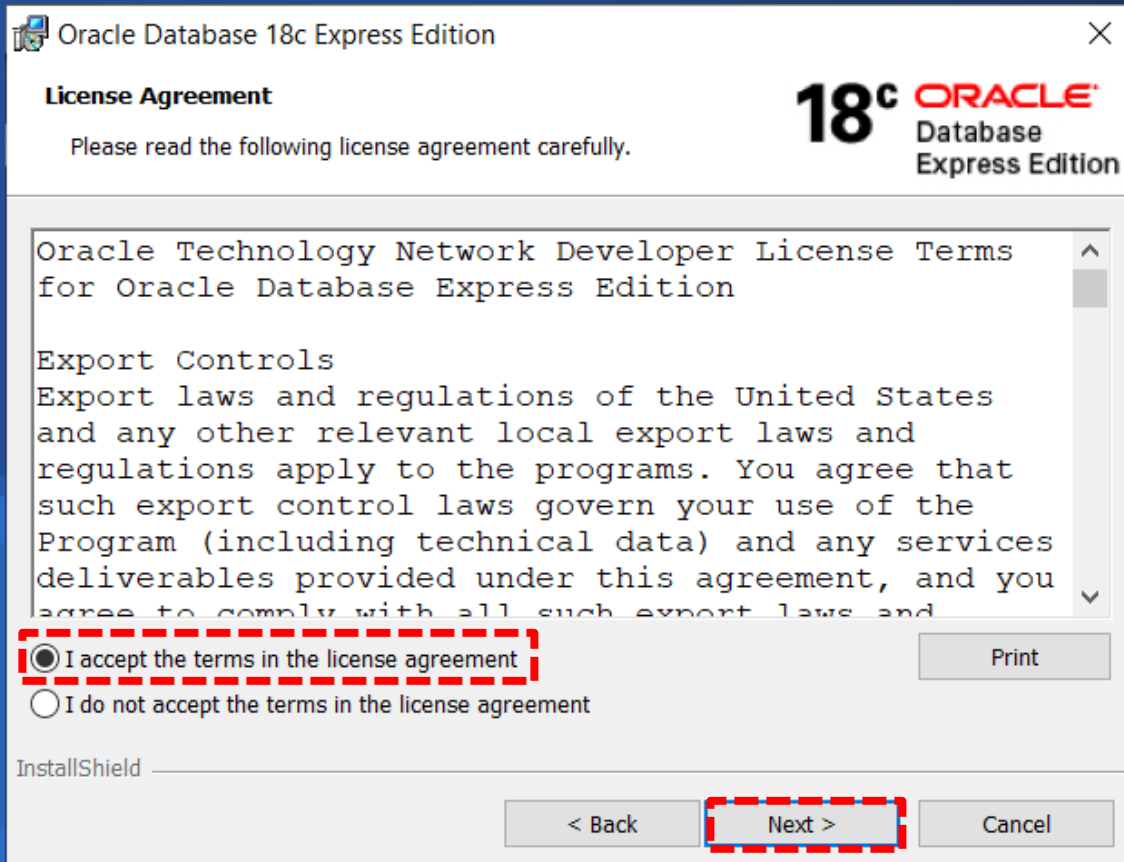

➡️ **คลิกปุ่ม Next >**

# การติดตั้งโปรแกรม Oracle 18c XE

## 4. ๗ Destination Folder

➡️ คลิกปุ่ม Next >

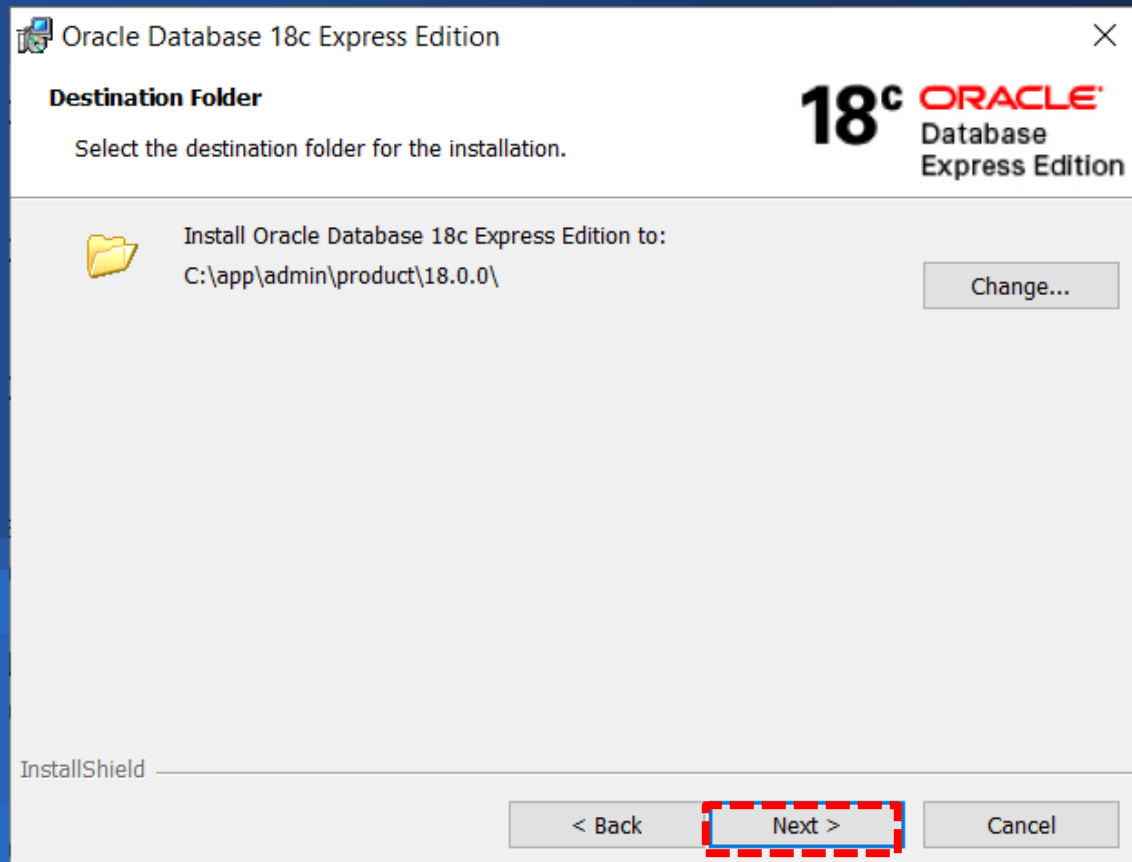

# การติดตั้งโปรแกรม Oracle 18c XE

## 5. ณ Oracle Database Information

- ➡ Enter Database Password : กำหนดรหัสผ่าน
- ➡ Confirm Database Password : ยืนยันกำหนดรหัสผ่าน

Oracle Database 18c Express Edition

**Oracle Database Information**  
Specify the database password.

18<sup>c</sup> ORACLE<sup>®</sup>  
Database  
Express Edition

This password will be used for SYS, SYSTEM and PDBADMIN accounts.

Enter Database Password

Confirm Database Password

InstallShield

< Back   **Next >**   Cancel

➡ คลิกปุ่ม Next >

# การติดตั้งโปรแกรม Oracle 18c XE

## 6. ณ Summary

➡ คลิกปุ่ม Install

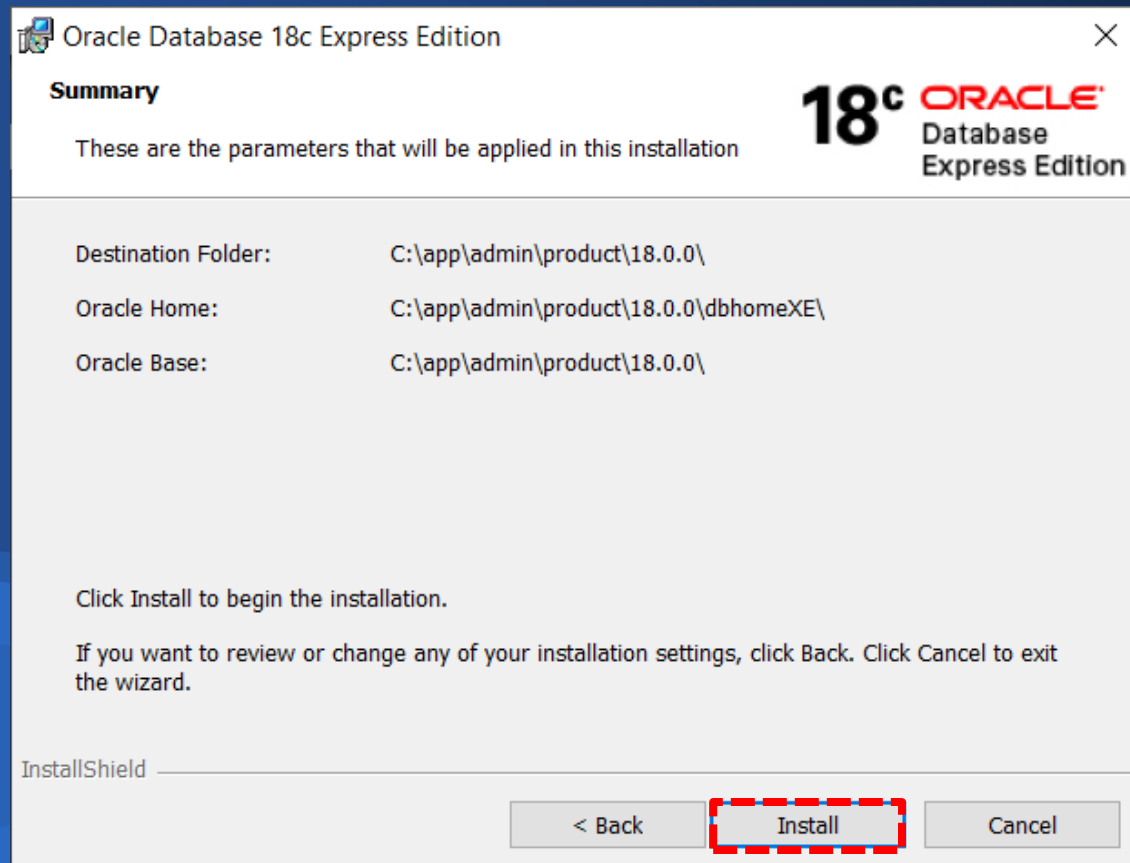

# การติดตั้งโปรแกรม Oracle 18c XE

## 7. ณ Installing Oracle Database 18c Express Edition แจ้งสถานะการติดตั้งโปรแกรม รอจนกว่าจะดำเนินการเสร็จ

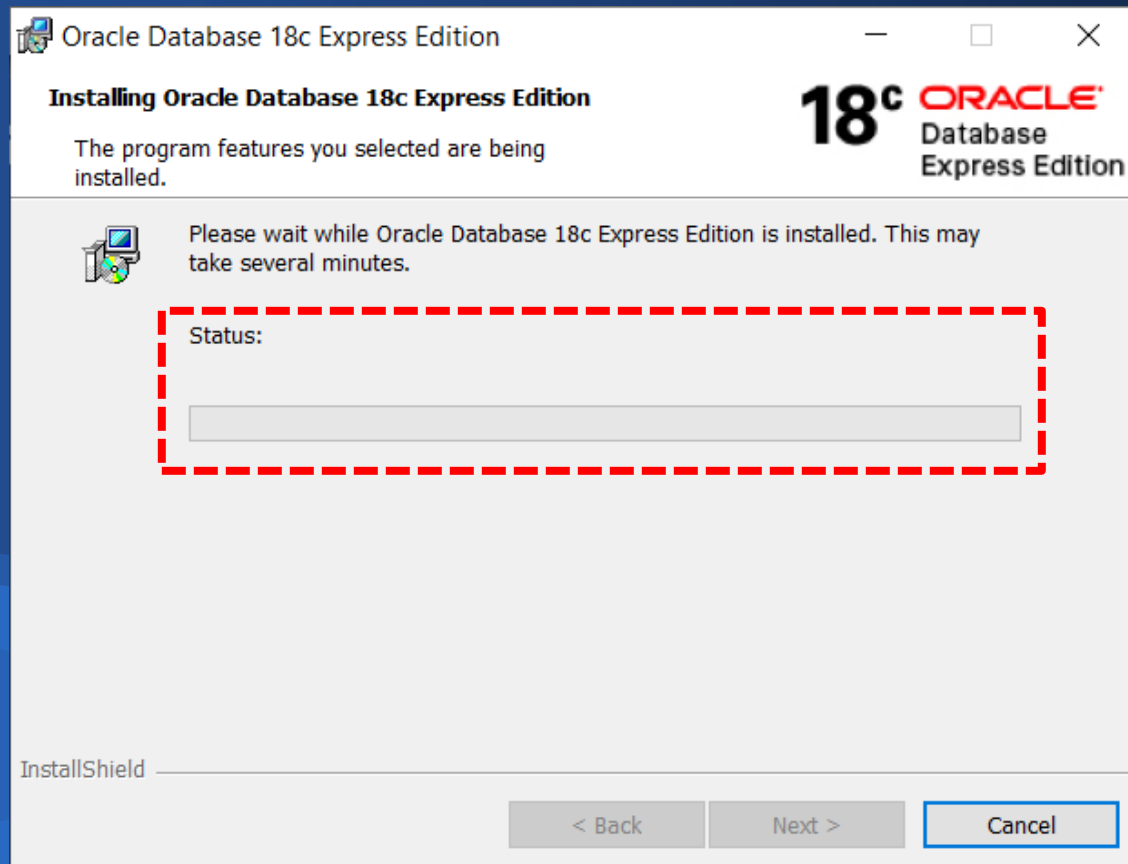

# การติดตั้งโปรแกรม Oracle 18c XE

## 8. ๗ Oracle Database Installed Successfully.

➡️ คลิกปุ่ม Finish

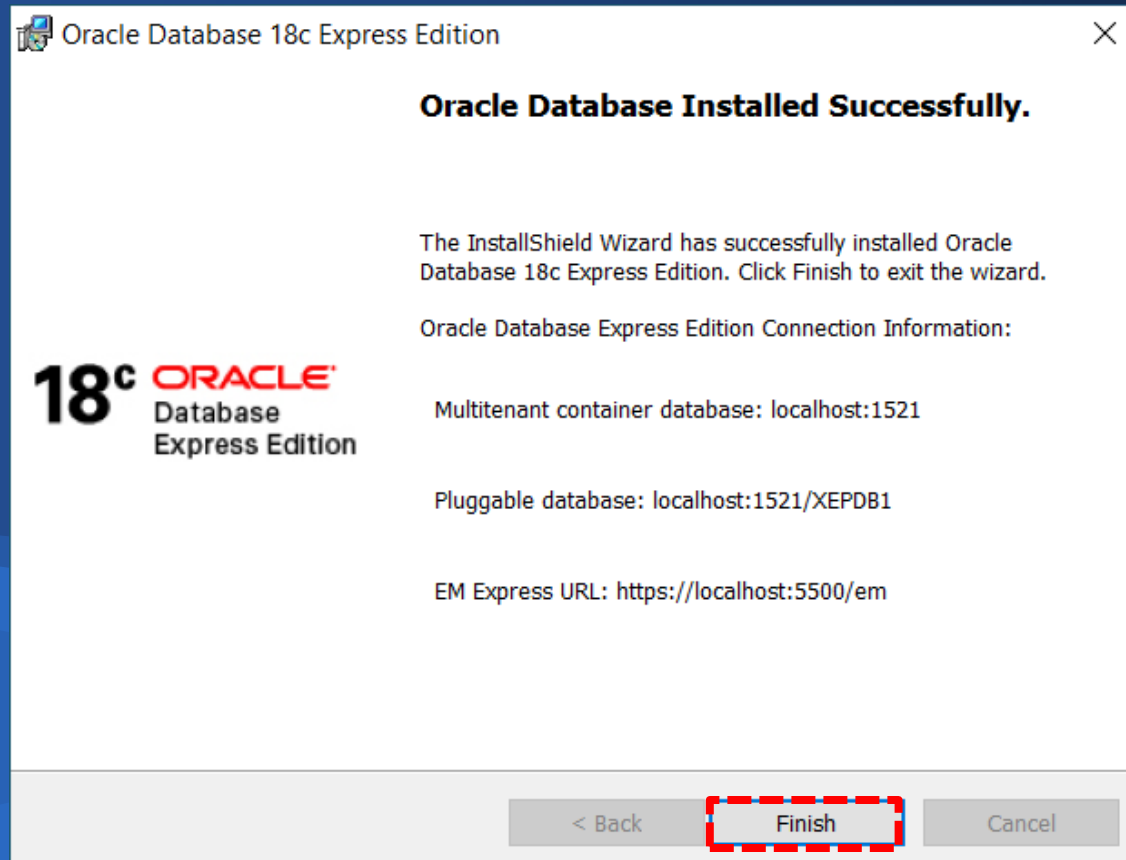

# การติดตั้ง ODBC

## 1. ไฟล์ติดตั้ง instantclient-basic-nt-19.5.0.0.dbru

➡️ **คลิกขวาเลือก Extract Here**

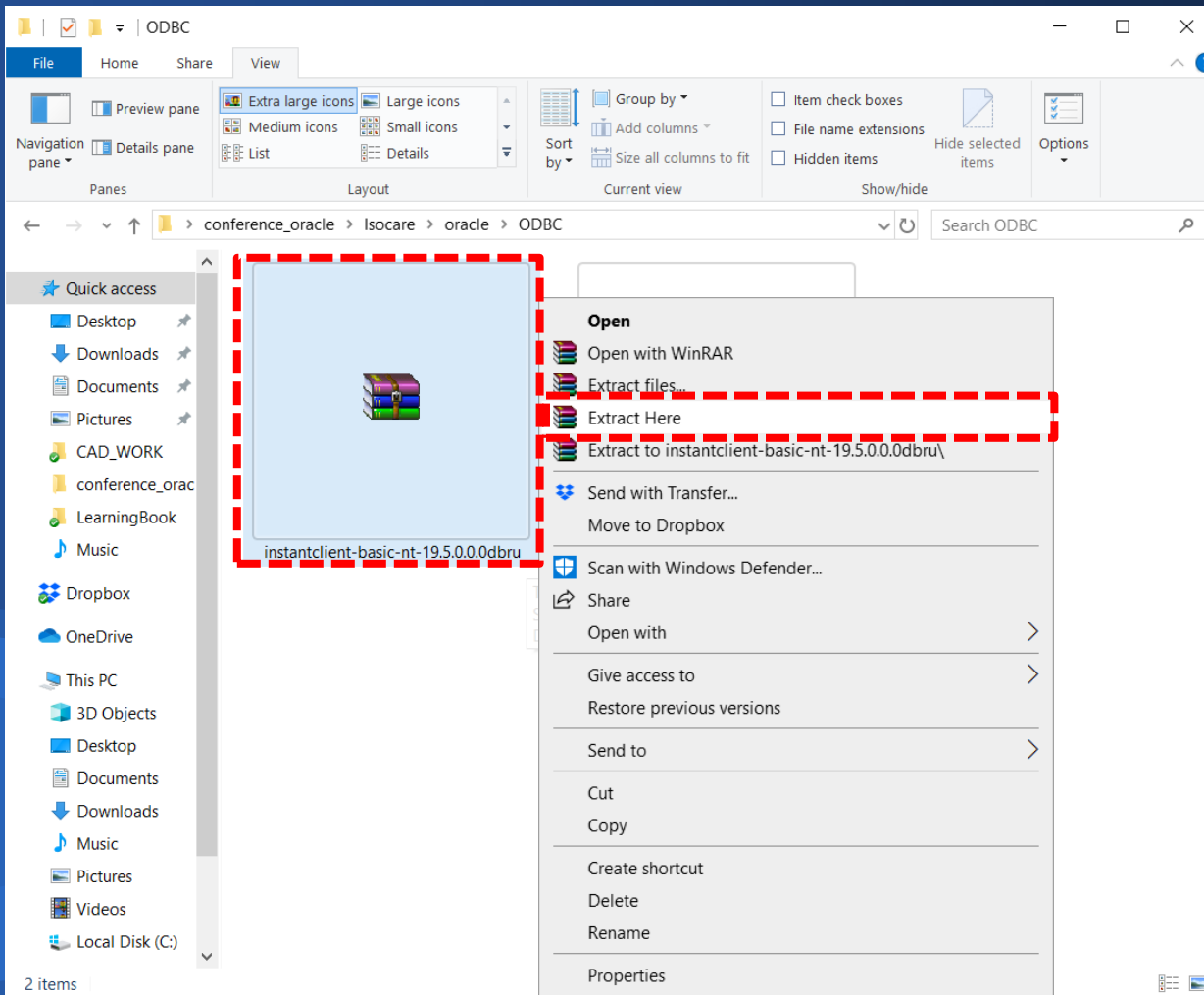

# การติดตั้ง ODBC

## 2. เมื่อแตกไฟล์แล้วจะได้ไฟล์เดอริชื่อ instantclient\_19\_5

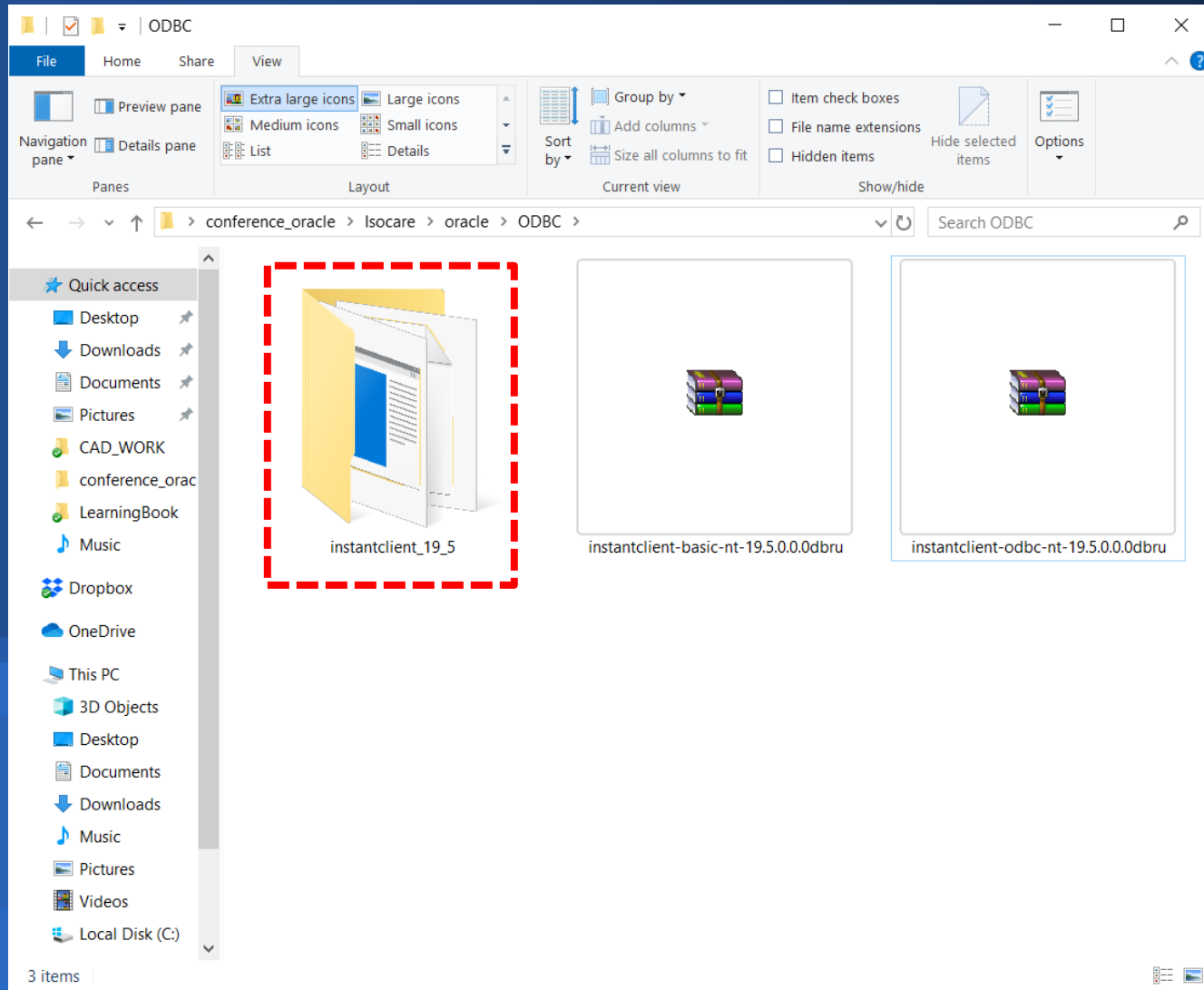

# การติดตั้ง ODBC

## 3. ดำเนินการแตกไฟล์ instantclient-odbc-nt-19.5.0.0.0dbru ➡️คลิกขวาเลือก Extract Here

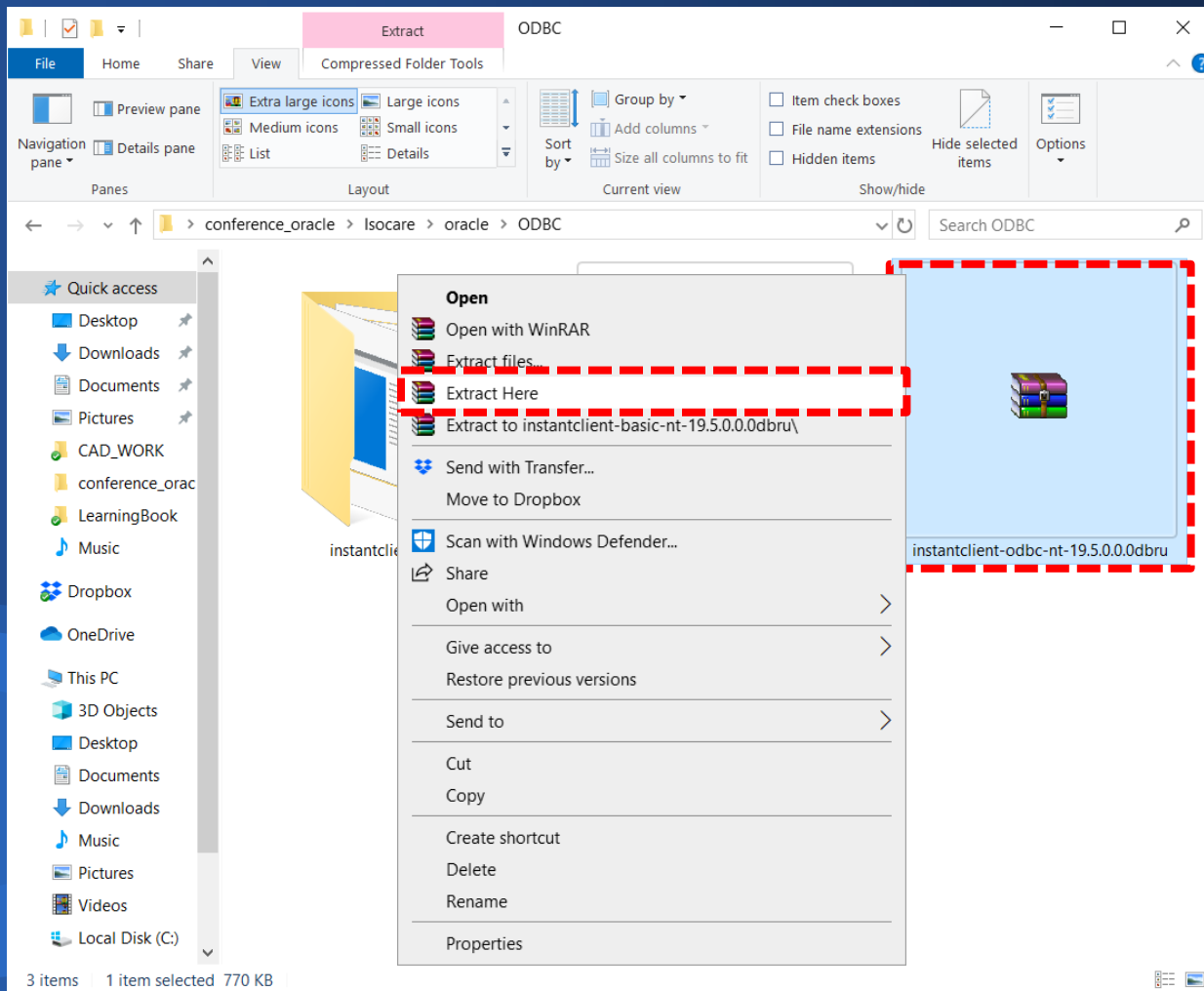

# การติดตั้ง ODBC

## 4. เมื่อแตกไฟล์แล้วจะอัปเดตข้อมูลที่ไฟล์เดออร์ instantclient\_19\_5

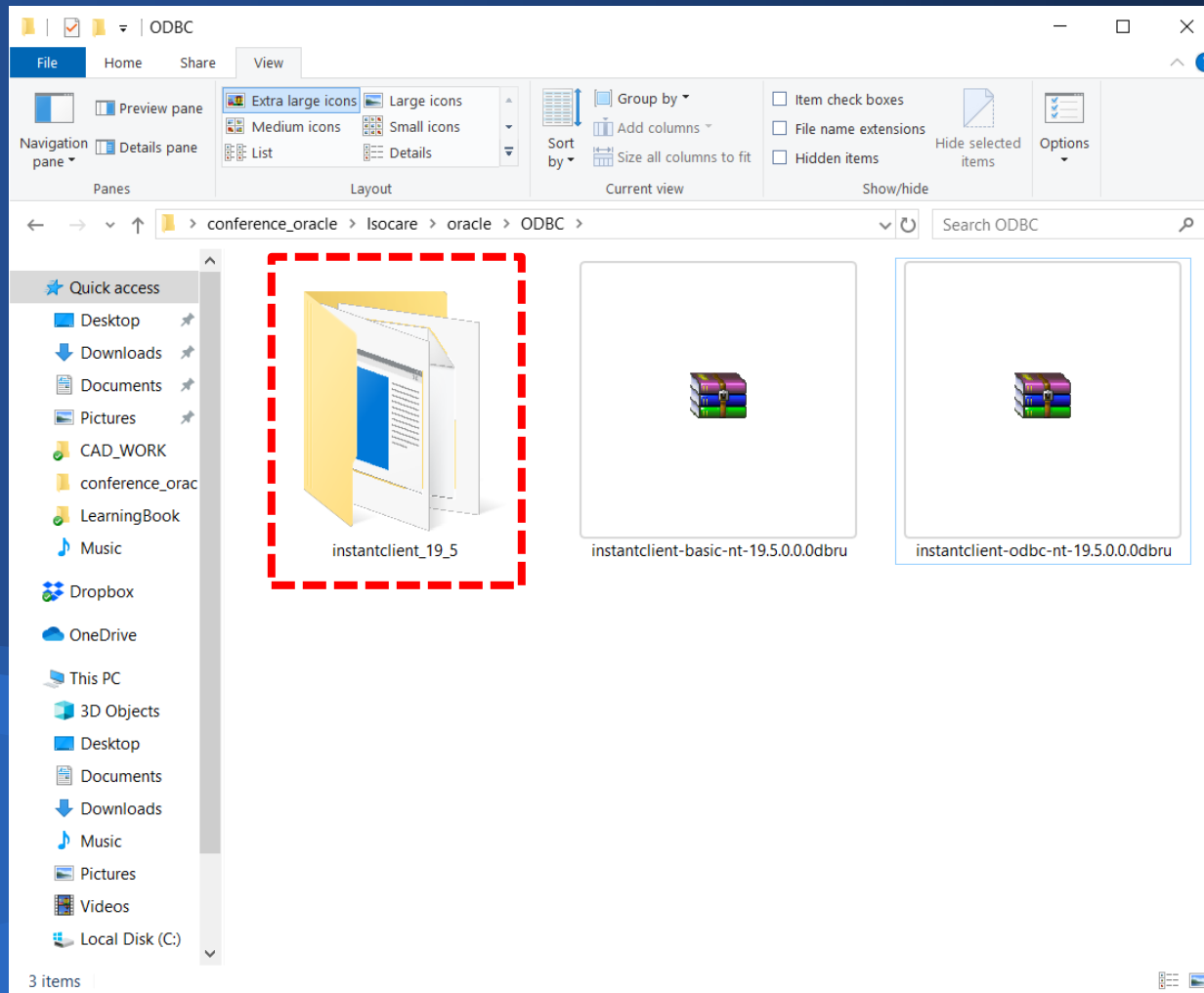

# การติดตั้ง ODBC

## 5. นำโฟลเดอร์ instantclient\_19\_5 ไปวางไว้ที่ตำแหน่ง c:\app\admin\product

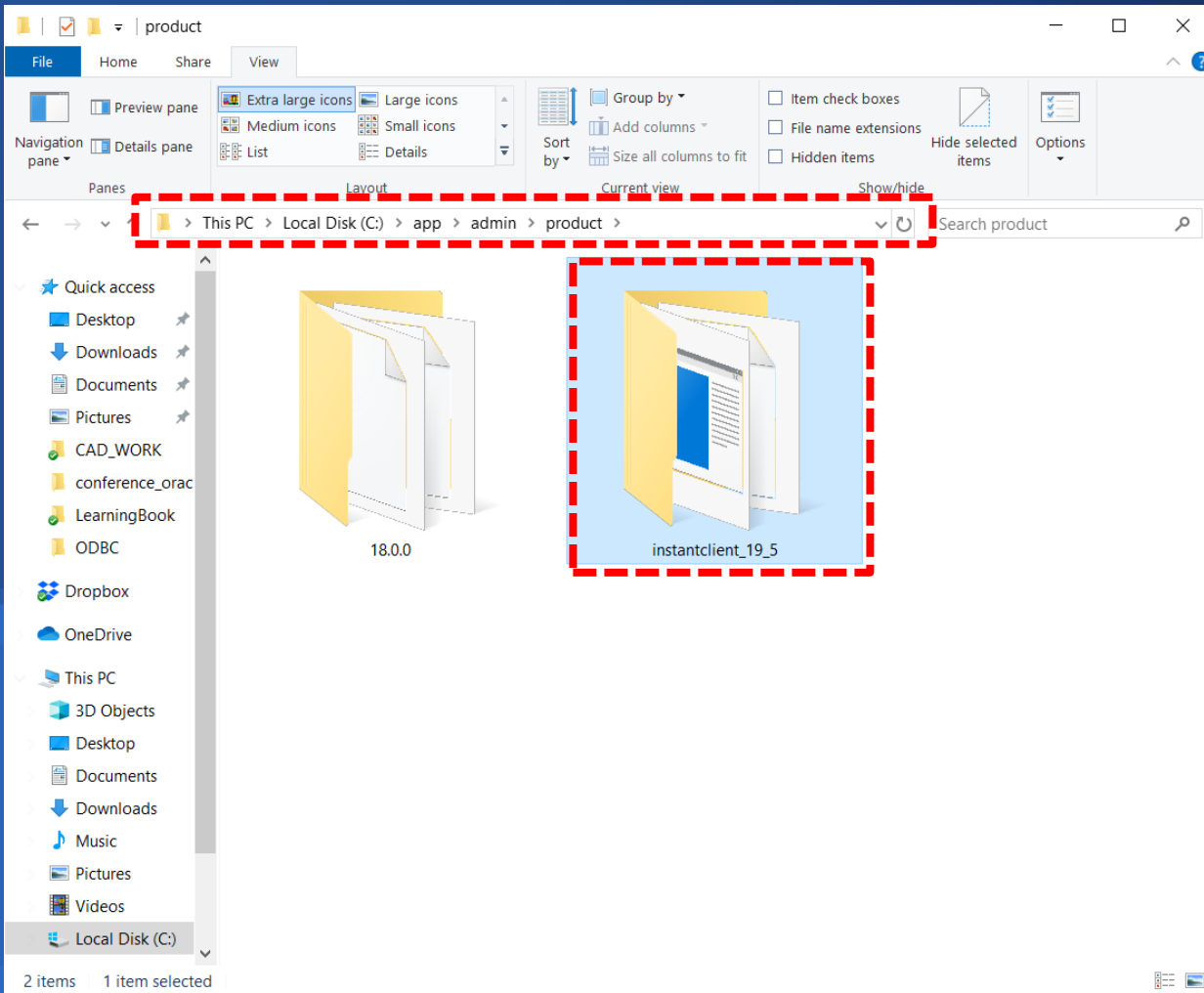

➡ ดับเบิลคลิกเข้าไป  
ในโฟลเดอร์  
instantclient\_19\_5

# การติดตั้ง ODBC

## 6. หน โฟลเดอร์ instantclient\_19\_5

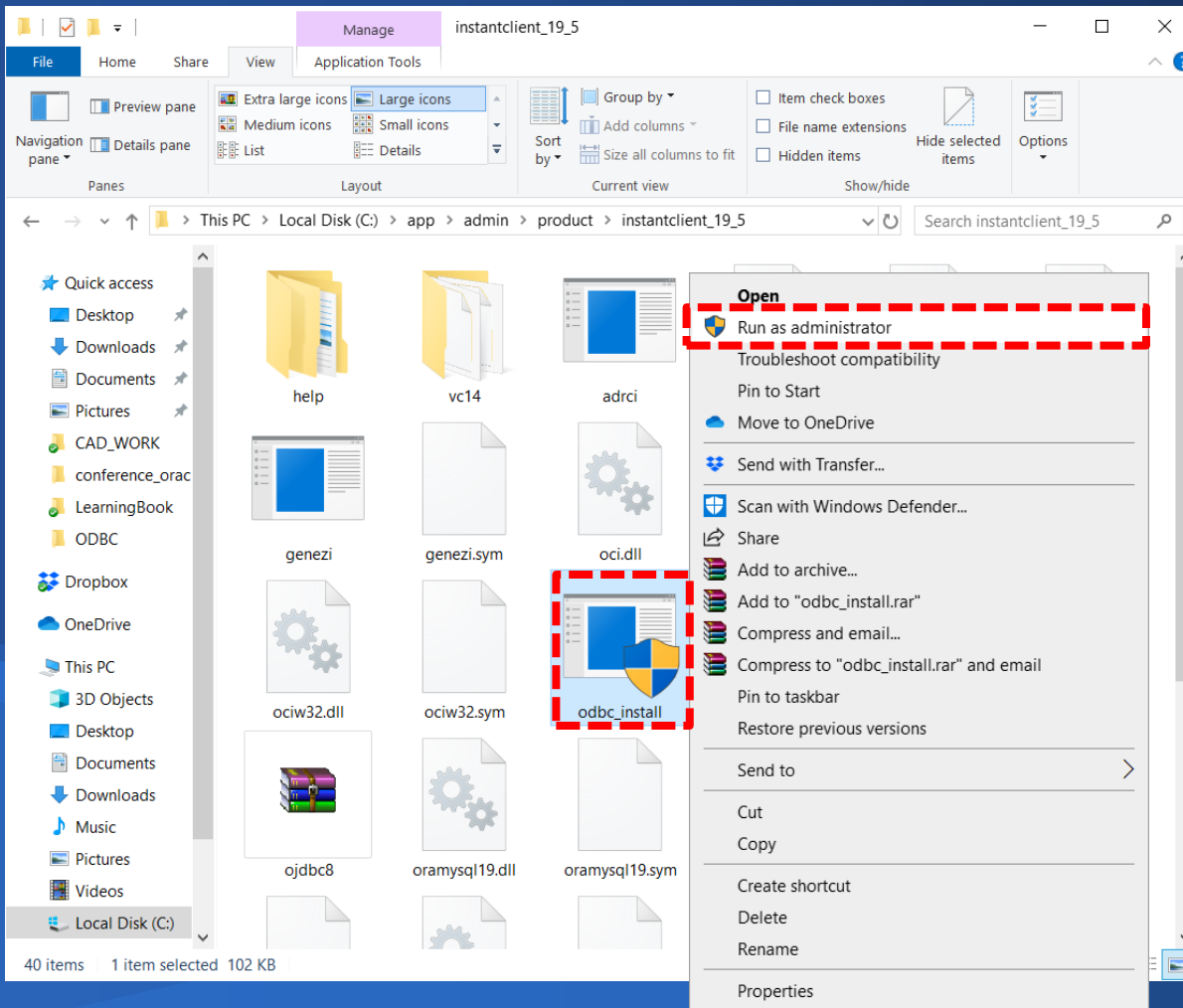

➡ คลิกขวา odbc\_install

➡ คลิกเลือก Run as administrator

# การตั้งค่า ODBC

## 1. ๗ Control Panel

➡ คลิกเลือก Administrative Tools

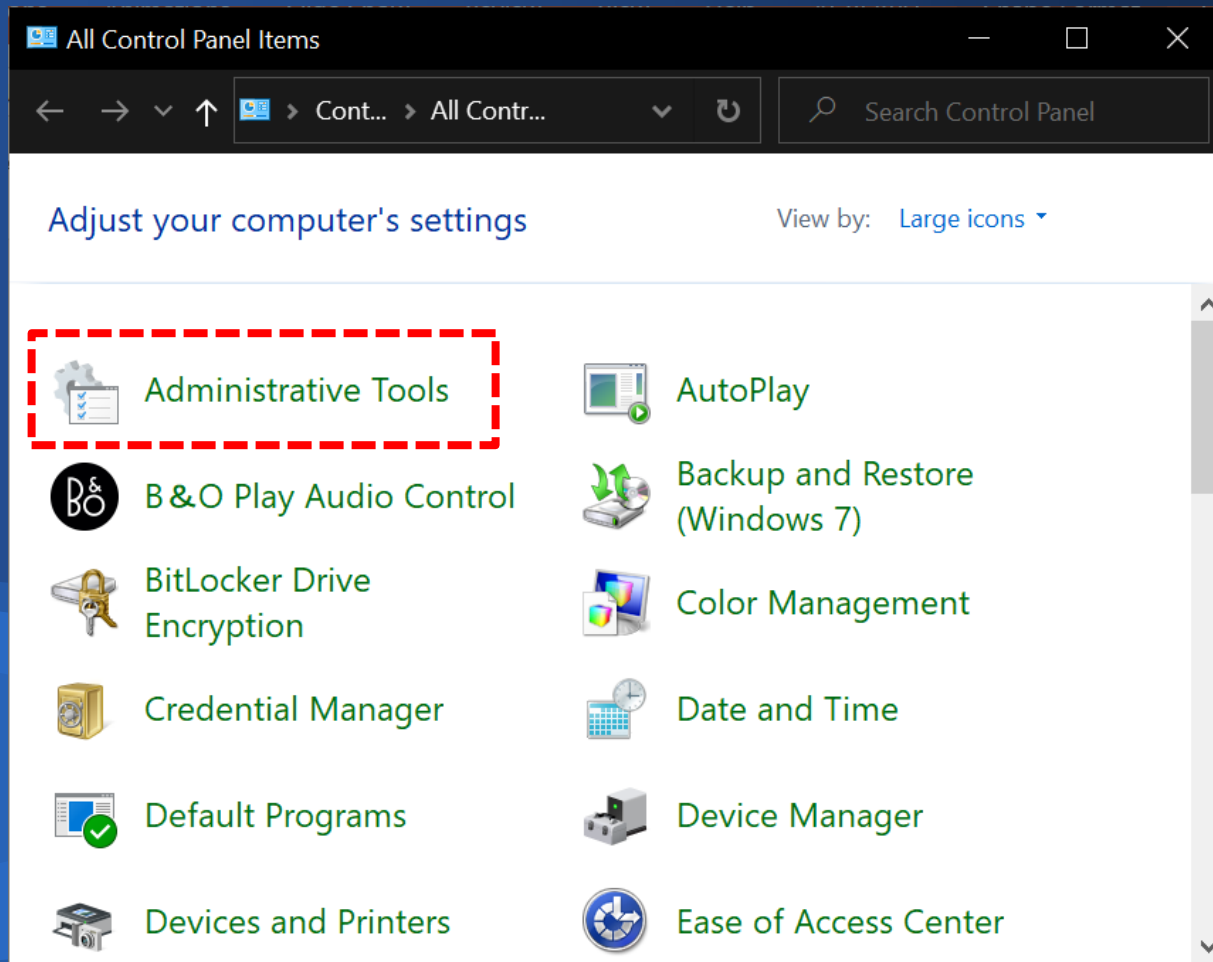

# การตั้งค่า ODBC

## 2. ๗ Administrative Tools

➡ **คลิกเลือก ODBC Data Sources (32-bit)**

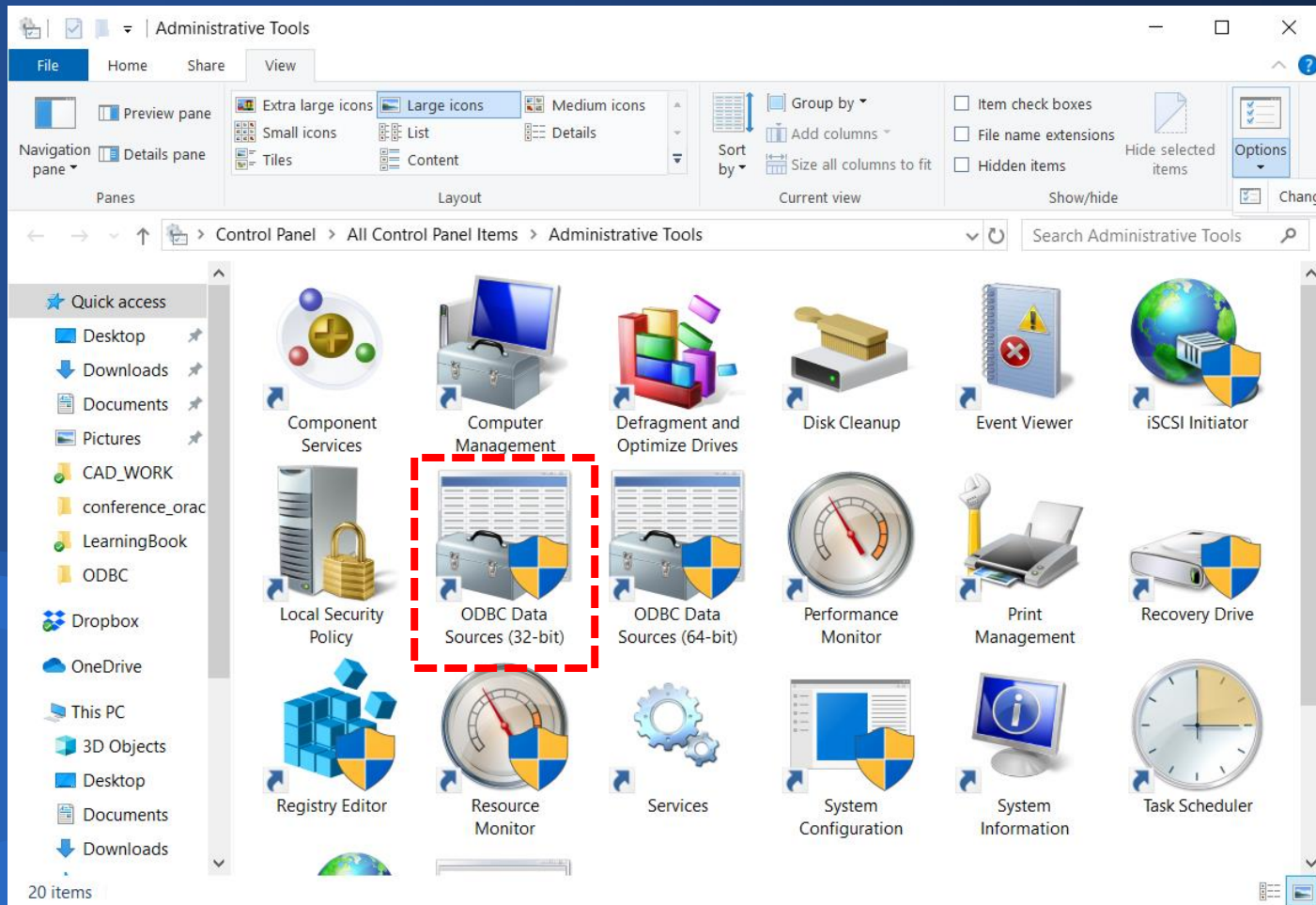

# การตั้งค่า ODBC

## 3. ๓ ODBC Data Source Administrator (32)

➡ คลิกปุ่ม Add

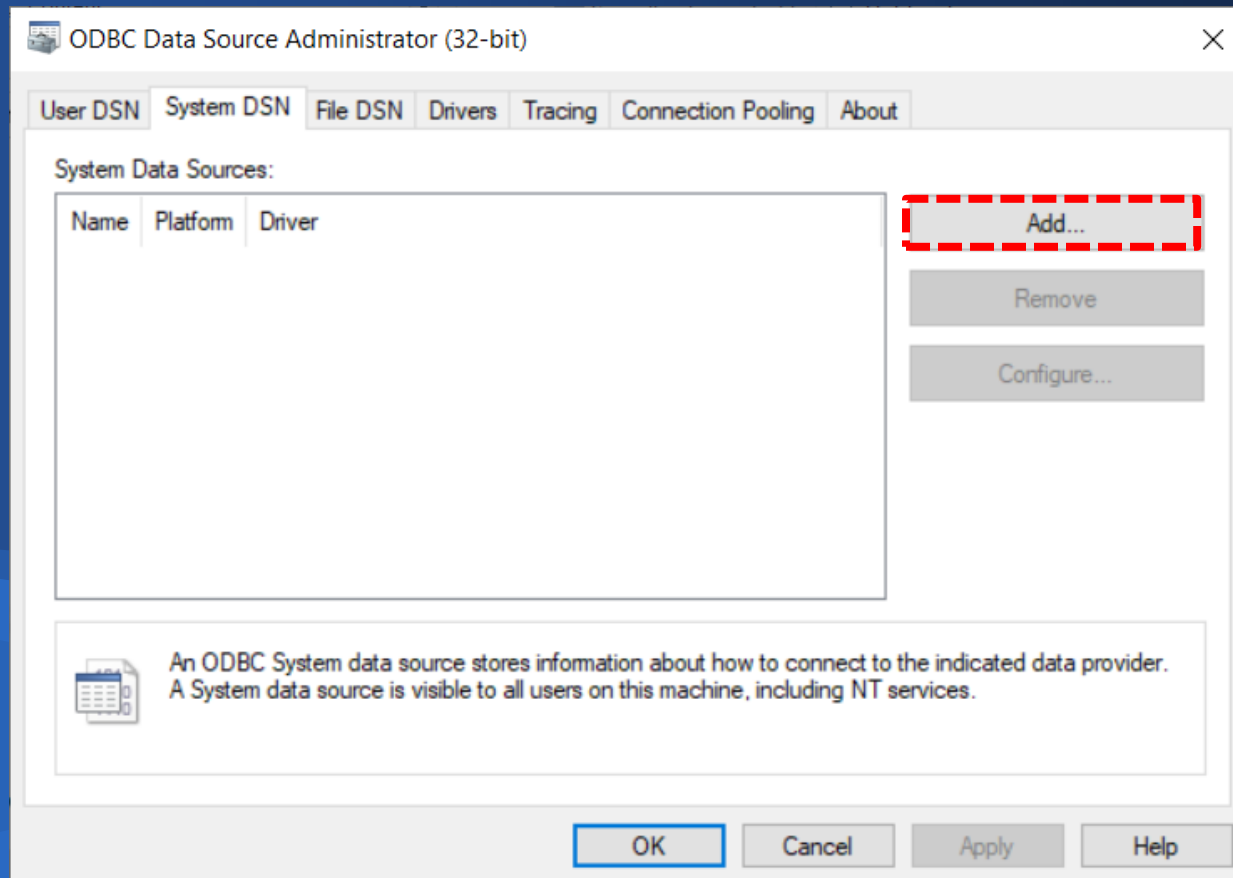

# การตั้งค่า ODBC

## 4. ๗ Create New Data Source

➡️ คลิกเลือก Oracle in instantclient\_19\_5

➡️ คลิกปุ่ม Finish

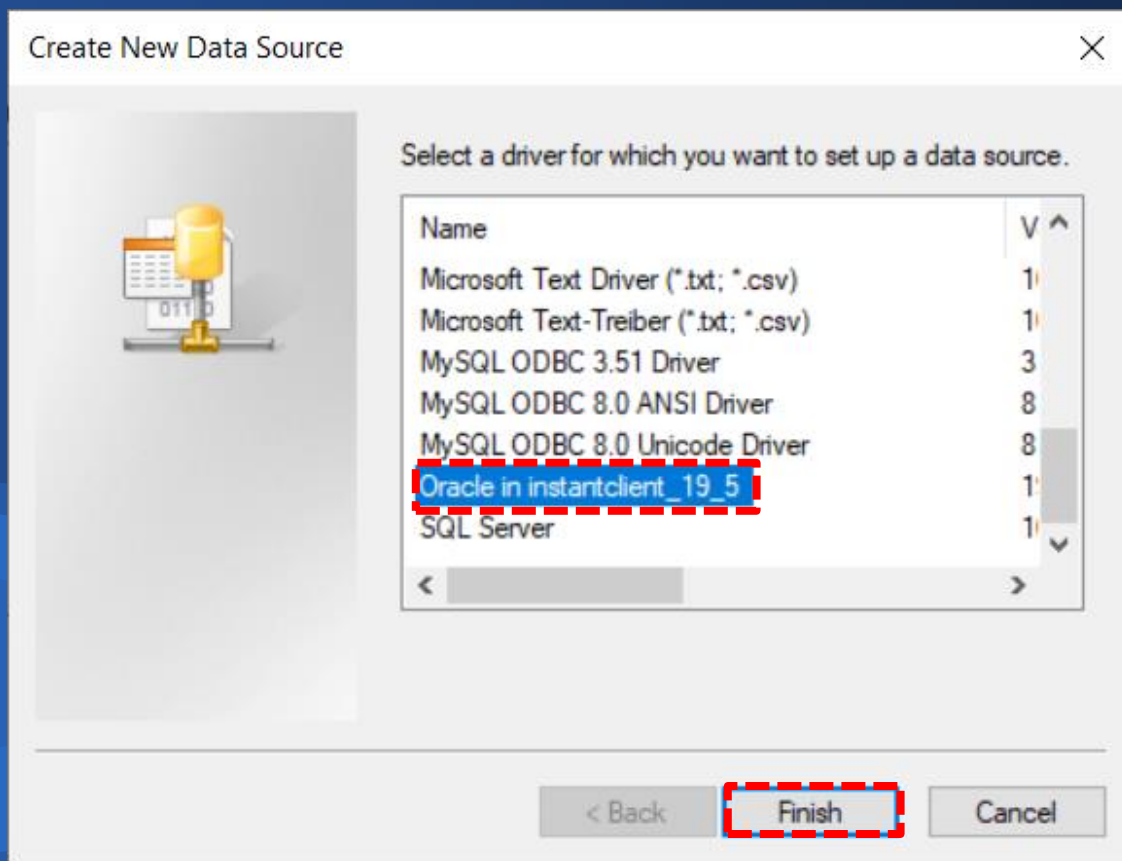

# การตั้งค่า ODBC

## 5. หน Oracle ODBC Driver Configuration

Oracle ODBC Driver Configuration

Data Source Name: ImpOracle

Description: ImpOracle

TNS Service Name: 127.0.0.1:1521/xe

User ID: SYSTEM

Buttons: OK, Cancel, Help, Test Connection

Application: Oracle, Workarounds, SQLServer Migration

Enable Result Sets:  Enable Query Timeout:  Read-Only Connection:

Enable Closing Cursors:  Enable Thread Safety:

Batch Autocommit Mode: Commit only if all statements succeed

Numeric Settings: Use Oracle NLS settings

กำหนดค่าดังต่อไปนี้

- Data Source Name : ImpOracle
- Description : ImpOracle
- TNS Service Name : 127.0.0.1:1521/xe
- User ID : SYSTEM

คลิกปุ่ม Test Connection

# การตั้งค่า ODBC

## 7. ๗ Oracle ODBC Driver Connect

➡ Password : ใส่ Password ที่กำหนดตอนติดตั้งโปรแกรม Oracle

➡ คลิกปุ่ม OK

Oracle ODBC Driver Connect

Service Name  
127.0.0.1:1521/xe

User Name  
SYSTEM

Password  
●●●●●●●

OK  
Cancel  
About...

# การตั้งค่า ODBC

## 8. ๗ Testing Connection

➡️ คลิกปุ่ม OK

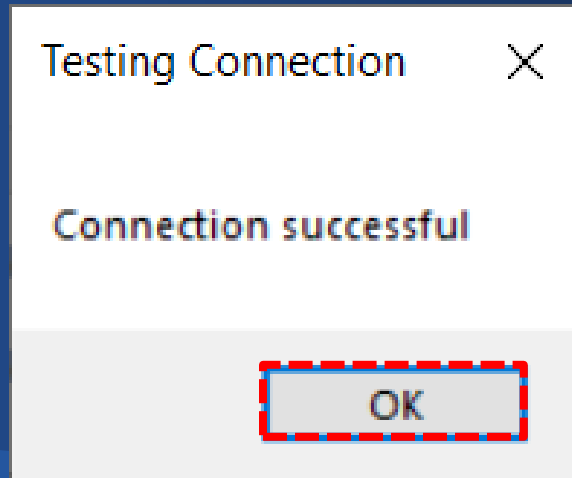

# การสร้าง Database

## 1. เมนู Start เลือก Oracle – OraDB18Home1

➡️ **คลิกเลือก Database Configuration Assistant**

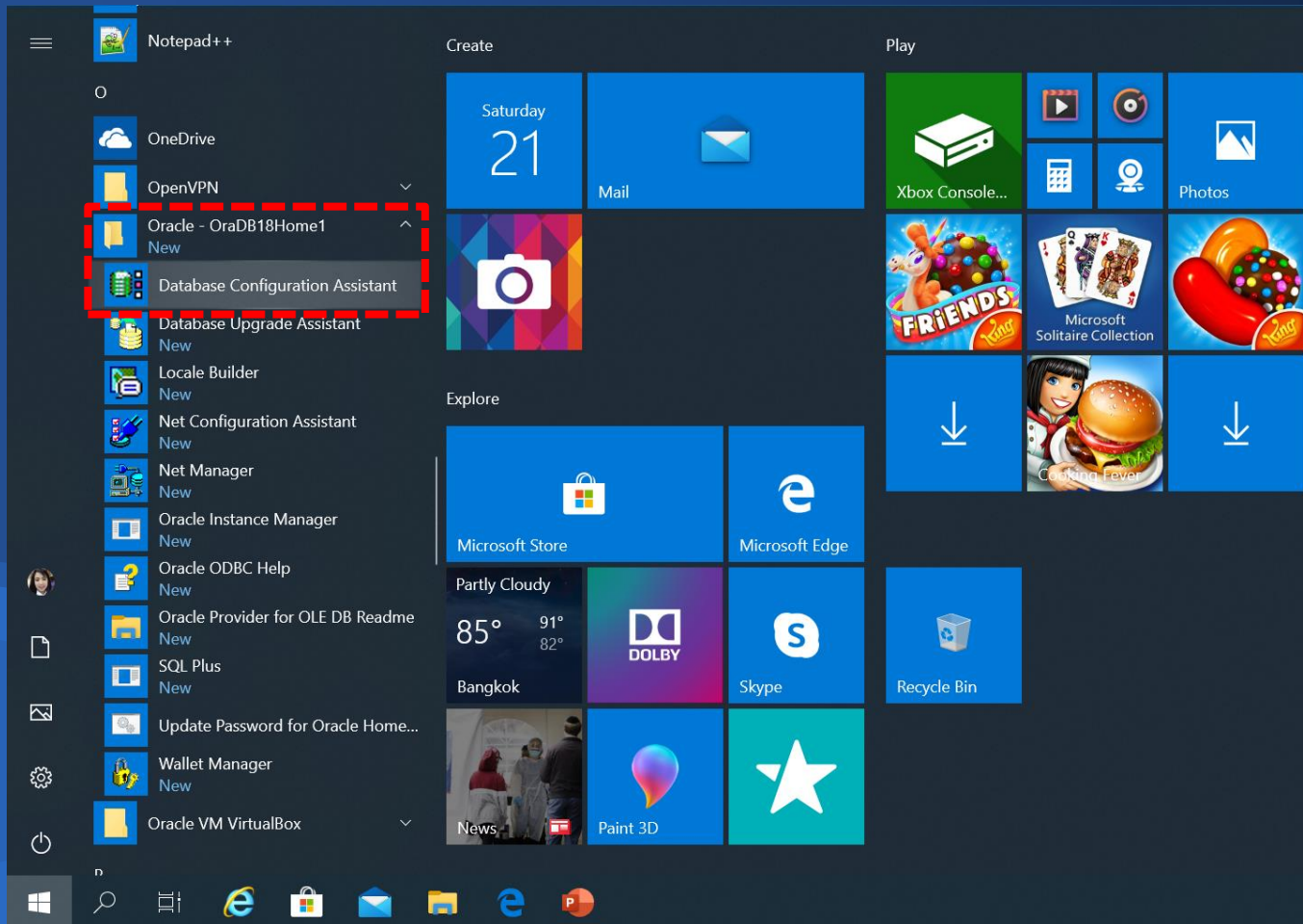

# การสร้าง Database

## 2. เลือก Select Database Operation

➡️ **คลิกเลือก  หน้า Create a database**

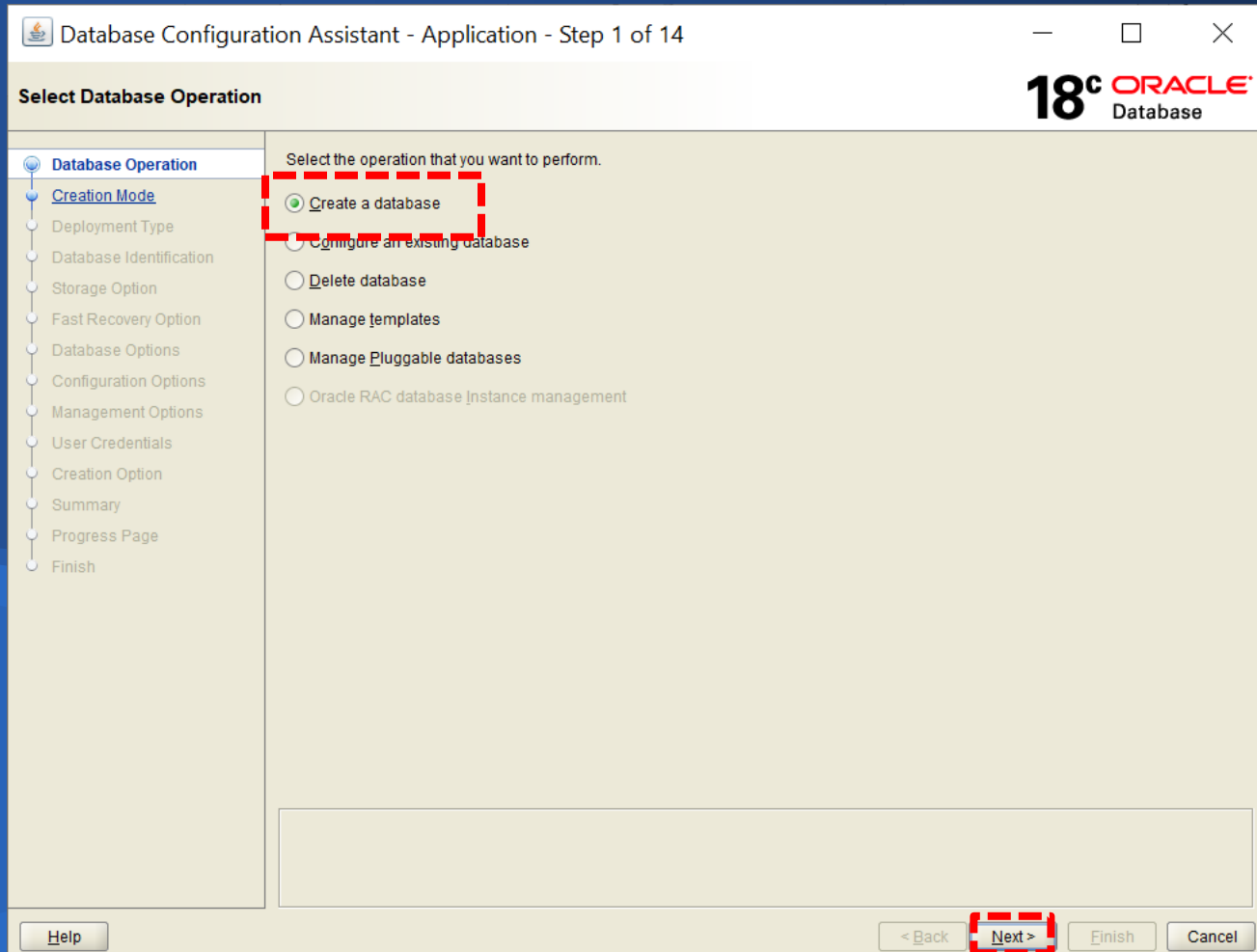

➡️ **คลิกปุ่ม Next >**

# การสร้าง Database

## 3. เลือก Select Database Creation Mode

➡️ **คลิกเลือก  หน้า Advance configuration**

Database Configuration Assistant - Create a database - Step 2 of 14

**18c ORACLE Database**

### Select Database Creation Mode

- Database Operation
- Creation Mode**
- Deployment Type
- Database Identification
- Storage Option
- Fast Recovery Option
- Database Options
- Configuration Options
- Management Options
- User Credentials
- Creation Option
- Summary
- Progress Page
- Finish

Typical configuration

Global database name:

Storage type:

Database files location:

Fast Recovery Area (FRA):

Database character set:

Administrative password:

Confirm password:

Create as Container database

Pluggable database name:

**Advanced configuration**

➡️ **คลิกปุ่ม Next >**

# การสร้าง Database

## 4. เลือก Select Database Deployment Type

➡️ **คลิกปุ่ม Next >**

Database Configuration Assistant - Create a database - Step 3 of 14

**Select Database Deployment Type** 18<sup>c</sup> ORACLE Database

Select the type of database you want to create.

Database type:

Configuration type:

Select a template for your database.

Templates that include datafiles contain pre-created databases. They allow you to create a new database quickly. Use templates without datafiles only when necessary, such as when you need to change attributes like block size that cannot be altered after database creation.

Template name	Include datafiles	Details
<input checked="" type="radio"/> XE Database	Yes	<a href="#">View details</a>

Template location: C:\app\Canny\product18.0.0\dbhomeXE\assistants\dbcateemplates

# การสร้าง Database

## 5. ๗ Specify Database Identification Details

Database Configuration Assistant - Create a database - Step 4 of 14

**Specify Database Identification Details**

18<sup>c</sup> ORACLE Database

Provide a unique database identifier information. An Oracle database is uniquely identified by a Global database name, typically of the form "name.domain".

Global database name: XE

SID: XE

Service name:

Create as Container database

A Container database can be used for consolidating multiple databases into a single database, and it enables database virtualization. A Container database (CDB) can have zero or more pluggable databases (PDB).

Use Local Undo tablespace for PDBs

Create an empty Container database

Create a Container database with one or more PDBs

Number of PDBs: 1

PDB name: pdb

Help < Back Next > Finish Cancel

กำหนดค่าดังต่อไปนี้

- Global database name : XE
- SID : XE

นำเครื่อง ✓ หน้า Create as Container database ออก

คลิกปุ่ม Next >

# การสร้าง Database

## 6. ๗ Select Database Storage Option

➡ คลิกปุ่ม Next >

Database Configuration Assistant - Create 'ImpOracle' database - Step 5 of 14

**Select Database Storage Option**

18c ORACLE Database

- Database Operation
- Creation Mode
- Deployment Type
- Database Identification
- Storage Option**
- Fast Recovery Option
- Database Options
- Configuration Options
- Management Options
- User Credentials
- Creation Option
- Summary
- Progress Page
- Finish

Use template file for database storage attributes  
Storage type and location for database files will be picked up from the specified template (XE Database).

Use following for the database storage attributes  
All the database files will be put at the specified location below. You can customize the name and location of each datafile in the subsequent screen.

Database files storage type: File System

Database files location: {ORACLE\_BASE}\oradata\{DB\_UNIQUE\_NAME} Browse...

Oracle Managed files option will enable Oracle to automatically generate the names of the datafiles for simplified database management.

Use Oracle-Managed Files (OMF) Multiplex redo logs and control files...

File location variables...

Help < Back **Next >** Finish Cancel

# การสร้าง Database

## 7. เลือก Select Fast Recovery Option

➡️ **คลิกปุ่ม Next >**

Database Configuration Assistant - Create 'ImpOracle' database - Step 6 of 14

**18<sup>c</sup> ORACLE Database**

**Select Fast Recovery Option**

Choose the recovery options for the database.

Specify **F**ast Recovery Area

Recovery files storage type: File System

Fast Recovery Area: {ORACLE\_BASE}\fast\_recovery\_area\{DB\_UNIQUE\_NAME} Browse...

Fast Recovery Area size: 8076 MB

Enable archiving Edit archive mode parameters...

Help < Back **Next >** Finish Cancel

# การสร้าง Database

## 8. ๗ Specify Network Configuration Details

➡️ **คลิกปุ่ม Next >**

Database Configuration Assistant - Create 'ImpOracle' database - Step 7 of 14

**18c ORACLE Database**

### Specify Network Configuration Details

- Database Operation
- Creation Mode
- Deployment Type
- Database Identification
- Storage Option
- Fast Recovery Option
- Network Configuration**
- Configuration Options
- Management Options
- User Credentials
- Creation Option
- Summary
- Progress Page
- Finish

**Listener selection**

Listeners from current Oracle home are listed below. Specify the listener name and port to create a new listener in current Oracle home.

	Name	Port	Oracle home	Status
<input checked="" type="checkbox"/>	LISTENER	1521	C:\app\Canny\product\18.0.0\dbhomeXE	Up

Create a new listener

Listener name:

Listener port:

Oracle home: C:\app\Canny\product\18.0.0\dbhomeXE

# การสร้าง Database

## 9. เลือก Select Oracle Data Vault Config Option

➡️ **คลิกปุ่ม Next >**

Database Configuration Assistant - Create 'ImpOracle' database - Step 8 of 15

**18<sup>c</sup> ORACLE Database**

**Select Oracle Data Vault Config Option**

- Database Operation
- Creation Mode
- Deployment Type
- Database Identification
- Storage Option
- Fast Recovery Option
- Network Configuration
- Data Vault Option**
- Configuration Options
- Management Options
- User Credentials
- Creation Option
- Summary
- Progress Page
- Finish

Configure Oracle Database Vault

Database Vault owner:

Password:  Confirm password:

Create a separate account manager

Account manager:

Password:  Confirm password:

Configure Oracle Label Security

Configure Oracle Label Security with OJD

Help < Back **Next >** Finish Cancel

# การสร้าง Database

## 10. Specify Configuration Options

Database Configuration Assistant - Create 'ImpOracle' database - Step 9 of 15

Specify Configuration Options

18<sup>c</sup> ORACLE Database

Memory Sizing Character sets Connection mode Sample schemas

Use Automatic Shared Memory Management

SGA size: 700 MB

PGA Size: 234 MB

Use Manual Shared Memory Management

Shared pool size: 0 MB

Buffer cache size: 0 MB

Java pool size: 0 MB

Large pool size: 0 MB

PGA size: 0 MB

Total memory for database 0 MB

Use Automatic Memory Management

Memory target: 4864 MB

390 4864 12161 39%

Help < Back Next > Finish Cancel

คลิกแท็บ Memory

- กำหนด SGA Size : ไม่เกิน 2 GB

- กำหนด PGA Size : ไม่เกิน 2 GB

หมายเหตุ วิธีการกำหนดให้ใช้วิธีการเลื่อนที่แทบเลื่อนเท่านั้น

# การสร้าง Database

## 11. ๗ Specify Configuration Options

Database Configuration Assistant - Create 'ImpOracle' database - Step 9 of 15

Specify Configuration Options

18c ORACLE Database

Memory Sizing **Character sets** Connection mode Sample schemas

The database character set determines how character data is stored in the database.

Use Unicode (AL32UTF8)  
Setting character set to Unicode (AL32UTF8) enables you to store multiple language groups.

Use OS character set (WE8MSWIN1252)  
Character set is based on the language setting of this operating system.

Choose from the list of character sets

Database character set: TH8TISASCII - Thai Industrial Standard 620-2533 - ASCII 8-bit

Show recommended character sets only

National character set: AL16UTF16 - Unicode UTF-16 Universal character set

Default language: American

Default territory: United States

Help < Back **Next >** Finish Cancel

คลิกแท็บ Character sets

- คลิกเลือก  หน้า Choose from the list of character sets

- Database character set : กำหนด TH8TISASCII – Thai Industrial Standard 620-2533 – ASCII 8-bit

คลิกปุ่ม Next >

# การสร้าง Database

## 12. ๗ Specify Management Options

Database Configuration Assistant - Create 'ImpOracle' database - Step 10 of 15

Specify Management Options

Specify the management options for the database.

Configure Enterprise Manager (EM) database express

EM database express port: 5500

Register with Enterprise Manager (EM) cloud control

OMS host: \_\_\_\_\_

OMS port: \_\_\_\_\_

EM admin username: \_\_\_\_\_

EM admin password: \_\_\_\_\_

< Back Next > Finish Cancel

นำเครื่องหมาย ✓ หน้า  
Configure Enterprise Manager  
(EM) database express ออก

คลิกปุ่ม Next >

# การสร้าง Database

## 13. ๗ Specify Database User Credentials

Database Configuration Assistant - Create 'ImpOracle' database - Step 11 of 15

**Specify Database User Credentials**

You must specify passwords for the following user accounts in the new database for security reasons.

Use different administrative passwords

	Password	Confirm password
SYS		
SYSTEM		

Use the same administrative password for all accounts

Password: [REDACTED] Confirm password: [REDACTED]

Messages:

⚠ Password: [DBT-06208] The 'ADMIN' password entered does not conform to the Oracle recommended standards.

Help < Back Next > Finish Cancel

คลิกเลือก  หน้า Use the same administrative password for all account

- Password : กำหนดรหัสผ่าน
- Confirm password : ยืนยันการกำหนดรหัสผ่าน

คลิกปุ่ม Next >

# การสร้าง Database

## 14. หน้าจอ Database Configuration Assistant

➡️ คลิกปุ่ม Yes

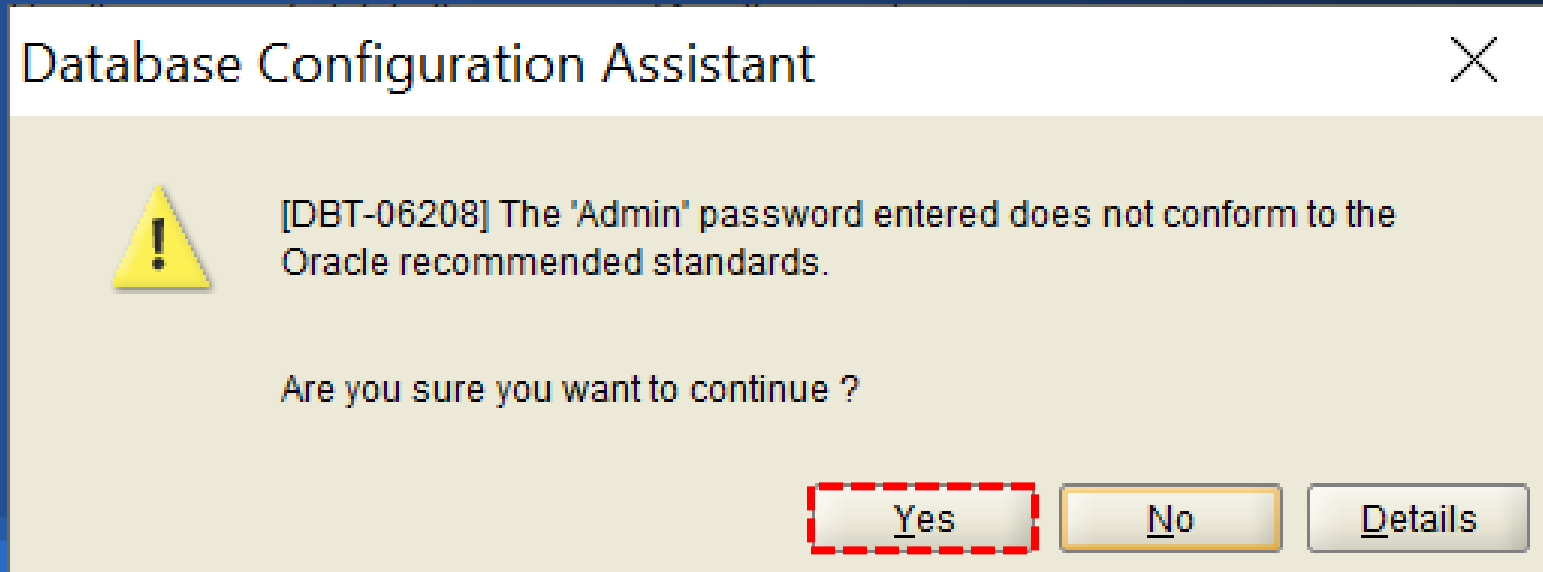

# การสร้าง Database

## 15. เลือก Select Database Creation Option

➡ คลิกรูปปุ่ม Next >

Database Configuration Assistant - Create 'ImpOracle' database - Step 12 of 15

**18c ORACLE Database**

**Select Database Creation Option**

Select the database creation options.

**Create database**

Specify the SQL scripts you want to run after the database is created. The scripts are run in the order listed below.

Post DB creation scripts:

**Save as a database template**

Template name:

Template location:

Description:

**Generate database creation scripts**

Destination directory:

Following advanced configuration options can be used to configure initialization parameters and customize database storage locations.

# การสร้าง Database

## 16. ๗ Summary

➡️ **คลิก Finish**

Database Configuration Assistant - Create 'ImpOracle' database - Step 13 of 15

**Summary**

18<sup>c</sup> ORACLE Database

**Database Configuration Assistant**

- Global Settings**
  - Global database name: ImpOracle
  - Configuration type: Oracle Single Instance database
  - SID: ImpOracle
  - Create as Container database: No
  - Memory Configuration Type: Automatic Shared Memory Management
  - Template name: XE Database
- Initialization Parameters**
  - audit\_file\_dest: {ORACLE\_BASE}\admin\{DB\_UNIQUE\_NAME}\adump
  - audit\_trail: db
  - compatible: 18.0.0
  - control\_files: ({ORACLE\_BASE}\oradata\{DB\_UNIQUE\_NAME}\control01.cld", "{ORACLE\_BASE}\oradata\{DB\_UNIQUE\_NAME}\control02.cld", "{ORACLE\_BASE}\oradata\{DB\_UNIQUE\_NAME}\control03.cld", "{ORACLE\_BASE}\oradata\{DB\_UNIQUE\_NAME}\control04.cld", "{ORACLE\_BASE}\oradata\{DB\_UNIQUE\_NAME}\control05.cld", "{ORACLE\_BASE}\oradata\{DB\_UNIQUE\_NAME}\control06.cld", "{ORACLE\_BASE}\oradata\{DB\_UNIQUE\_NAME}\control07.cld", "{ORACLE\_BASE}\oradata\{DB\_UNIQUE\_NAME}\control08.cld", "{ORACLE\_BASE}\oradata\{DB\_UNIQUE\_NAME}\control09.cld", "{ORACLE\_BASE}\oradata\{DB\_UNIQUE\_NAME}\control10.cld", "{ORACLE\_BASE}\oradata\{DB\_UNIQUE\_NAME}\control11.cld", "{ORACLE\_BASE}\oradata\{DB\_UNIQUE\_NAME}\control12.cld")
  - db\_block\_size: 8192 BYTES
  - db\_name: ImpOrac
  - db\_unique\_name: ImpOracle
  - diagnostic\_dest: {ORACLE\_BASE}
  - dispatchers: (PROTOCOL=TCP) (SERVICE=ImpOracleXDB)
  - local\_listener: LISTENER\_IMPORACLE
  - nls\_language: AMERICAN
  - nls\_territory: AMERICA
  - open\_cursors: 300
  - pga\_aggregate\_target: 1216 MB
  - processes: 640

Save Response File...

Help < Back Next > **Finish** Cancel

# การสร้าง Database

## 17. หน้า Progress Page

➡ รอให้ระบบทำการสร้าง Database

Database Configuration Assistant - Create 'ImpOracle' database - Step 14 of 15

**18c ORACLE Database**

**Progress Page**

Database Operation  
Creation Mode  
Deployment Type  
Database Identification  
Storage Option  
Fast Recovery Option  
Network Configuration  
Data Vault Option  
Configuration Options  
Management Options  
User Credentials  
Creation Option  
Summary  
**Progress Page**  
Finish

**Progress**

Copying database files : In Progress 10%

**Status**

➔ DB Creation	In Progress
✔ • Prepare for db operation	Succeeded
➔ • Copying database files	In Progress
• Creating and starting Oracle instance	Pending
• Completing Database Creation	Pending
• Executing Post Configuration Actions	Pending

Details Revert All Revert Retry Skip

DBCA Log Location:  
C:\app\Canny\product18.0.0\cfgtoollogs\dbca\ImpOracle\trace.log\_2020-03-21\_11-19-41PM

Help < Back Next > Finish Cancel

# การสร้าง Database

## 18. ๗ Finish

➡ คลิกรูป Close

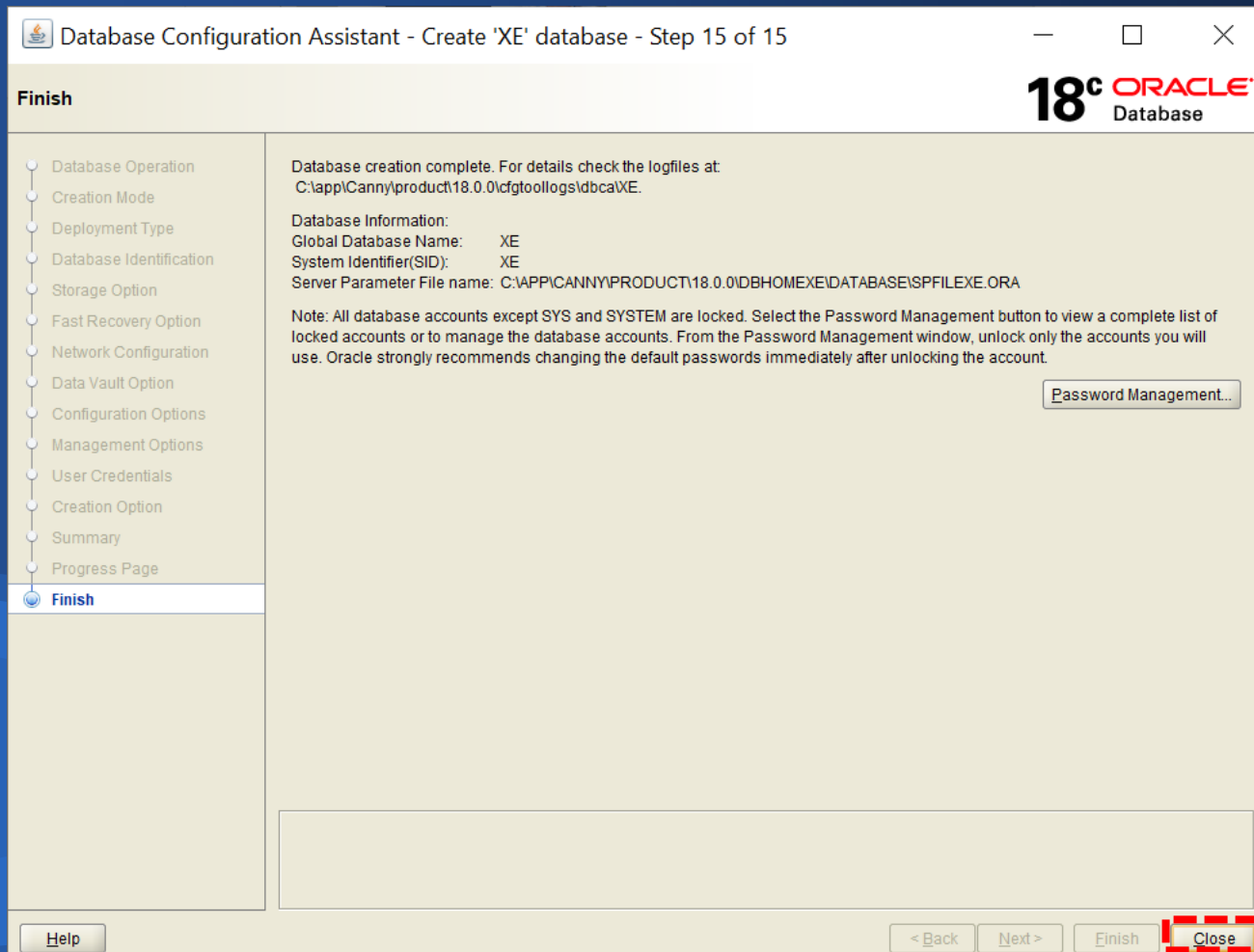

# การเซตค่า Font

## 1. คลิกไอคอนค้นหา

Best match

Registry Editor  
App

Apps

- I.R.I.S. OCR Registration >

Settings

- Region settings >
- Set regional format >
- Change your country or region >
- Change the date and time formats >

Search the web

- reg - See web results >

Websites

- Online Registration

Registry Editor  
App

- Open
- Run as administrator
- Open file location
- Pin to Start
- Pin to taskbar

reg|stry Editor

คลิกไอคอน 🔍

พิมพ์ reg

คลิก Registry Editor

# การเซตค่า Font

## 2. ๗ Registry Editor

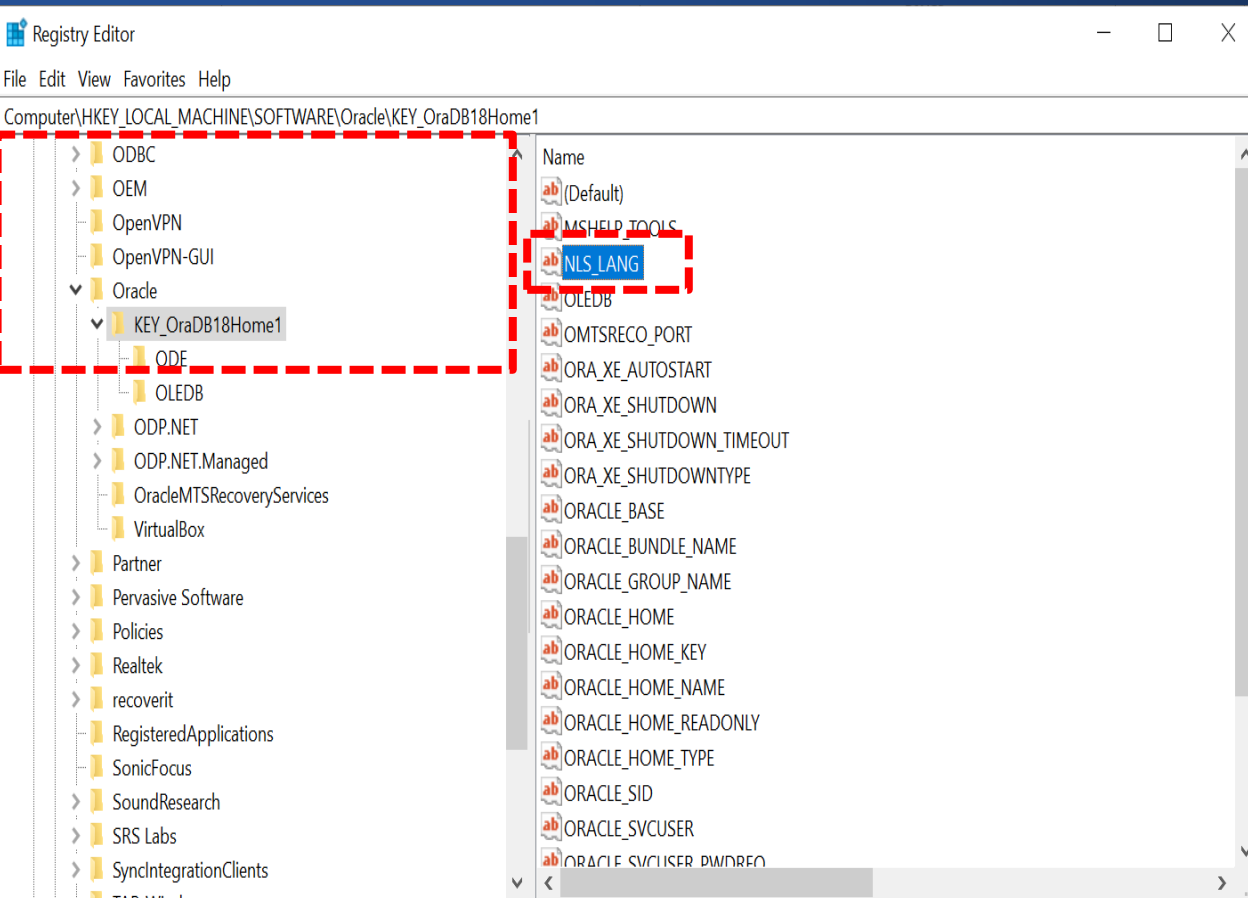

- คลิกขยาย Computer
- คลิกขยาย HKEY\_LOCAL\_MACHINE
- คลิกขยาย SOFTWARE
- คลิกขยาย Oracle
- คลิกขยาย KEY\_OraDB18Home1
- ดับเบิลคลิก NLS\_LANG

# การเซตค่า Font

## 3. ๓ Edit String

➡ Value data : กำหนด AMERICAN\_THAILAND.TH8TISASCII

➡ คลิกปุ่ม OK

Edit String

Value name:  
NLS\_LANG

Value data:  
AMERICAN\_AMERICA.TH8TISASCII

OK Cancel

# การเซตค่า Font

## 4. หน้าจอ Desktop

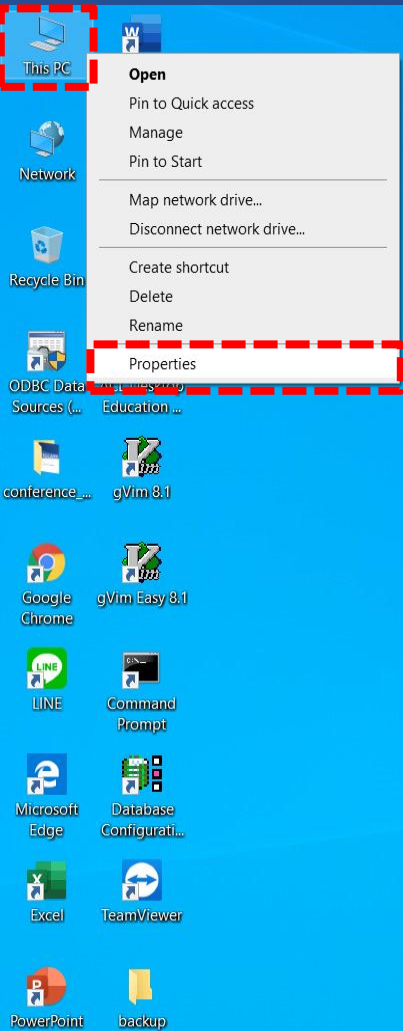

➔ คลิกขวาที่ This PC

➔ เลือก Properties

# การเซตค่า Font

## 5. ๗ System

➡ **คลิกเลือก Advanced system settings**

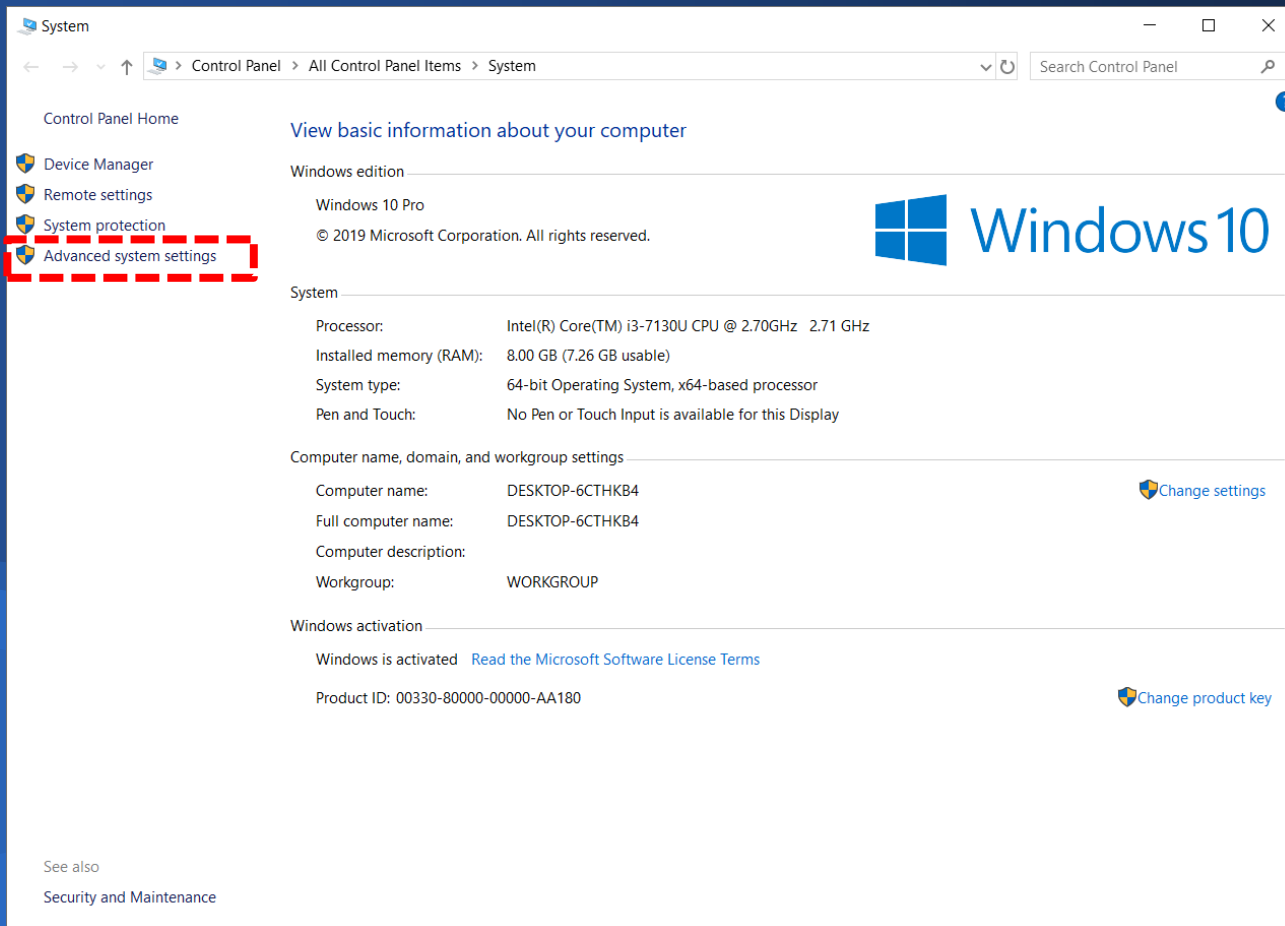

**Windows edition**

- Windows 10 Pro
- © 2019 Microsoft Corporation. All rights reserved.

**System**

- Processor: Intel(R) Core(TM) i3-7130U CPU @ 2.70GHz 2.71 GHz
- Installed memory (RAM): 8.00 GB (7.26 GB usable)
- System type: 64-bit Operating System, x64-based processor
- Pen and Touch: No Pen or Touch Input is available for this Display

**Computer name, domain, and workgroup settings**

- Computer name: DESKTOP-6CTHKB4 [Change settings](#)
- Full computer name: DESKTOP-6CTHKB4
- Computer description:
- Workgroup: WORKGROUP

**Windows activation**

- Windows is activated [Read the Microsoft Software License Terms](#)
- Product ID: 00330-80000-00000-AA180 [Change product key](#)

See also  
Security and Maintenance

# การเซ็ตค่า Font

## 3. ๗ System Properties

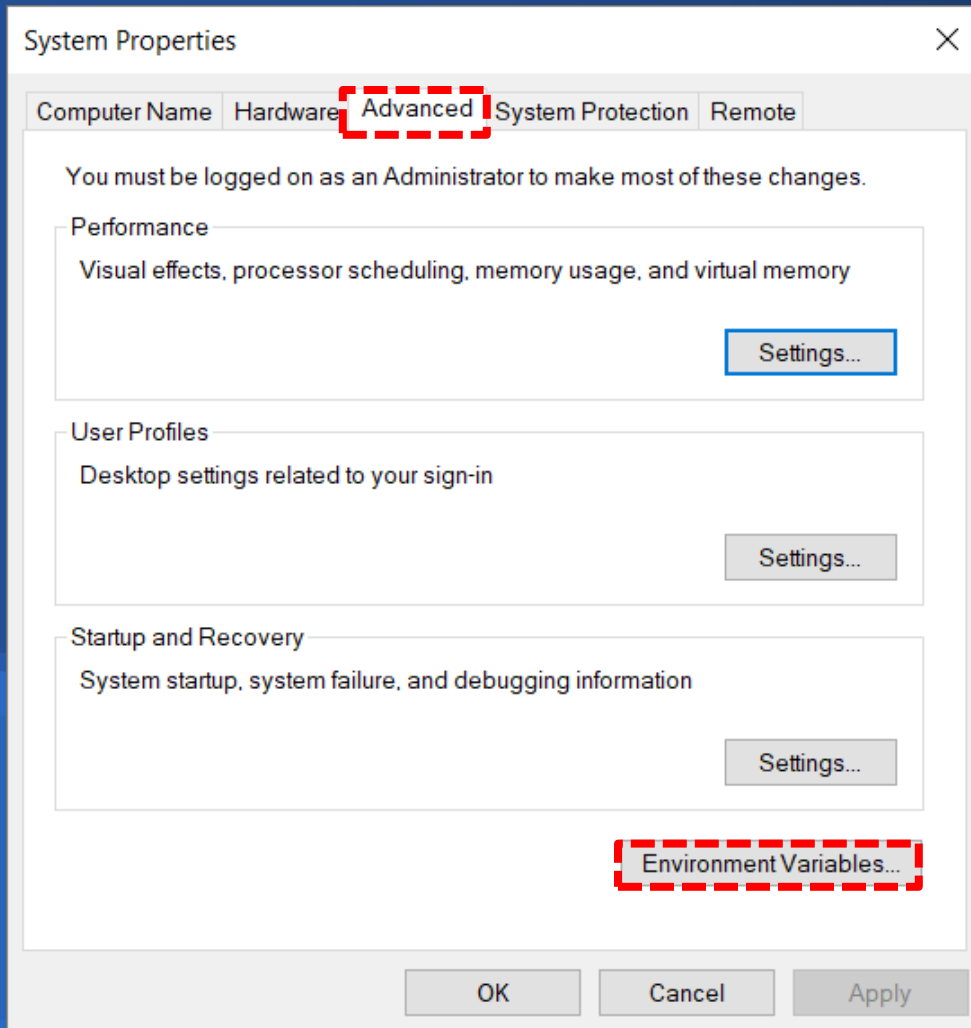

➔ คลิกแท็บ Advanced

➔ คลิกปุ่ม Environment Variables...

# การเซตค่า Font

## 4. ๗ Environment Variables

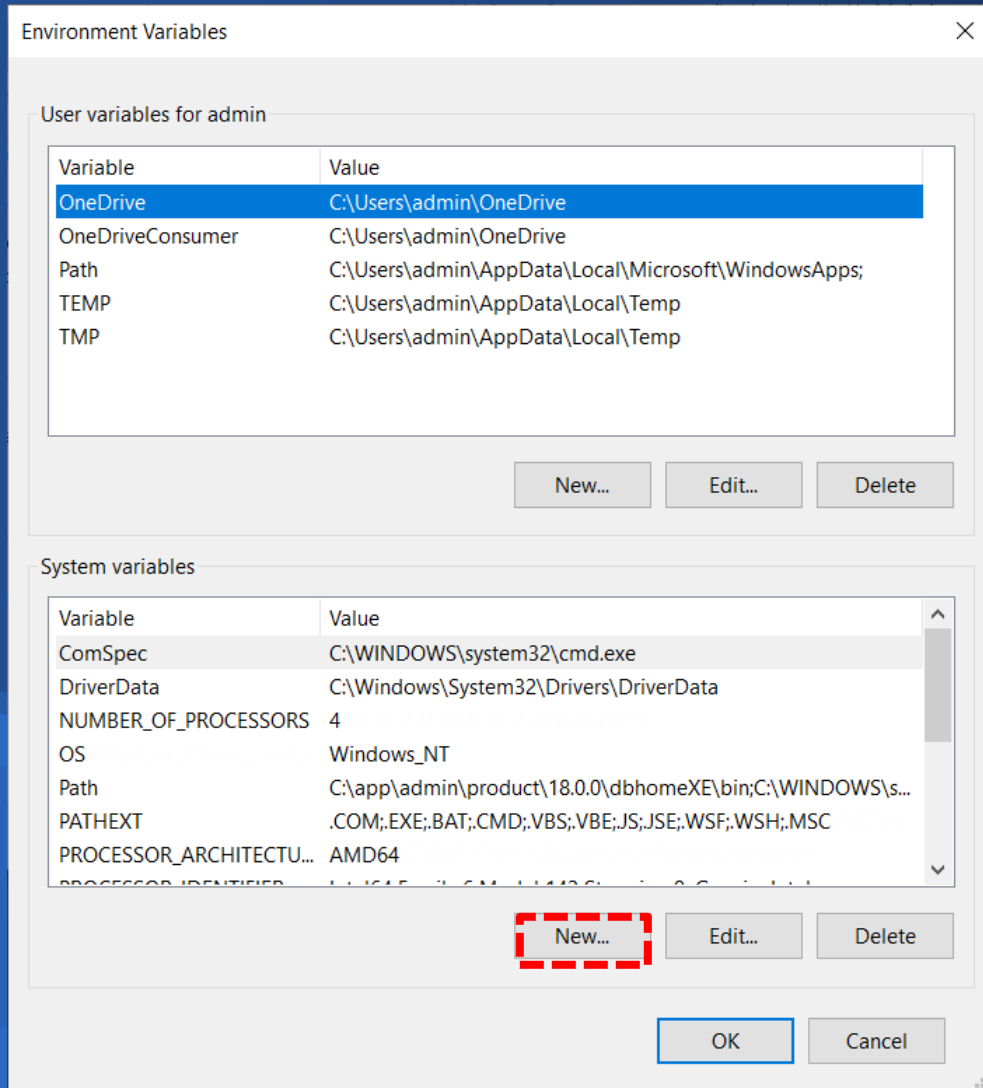

➡ **คลิกปุ่ม New...**

# การเซตค่า Font

## 3. ๓ Edit System Variable

➔ Value name: กำหนด NLS\_LANG

➔ Variable value: กำหนด AMERICAN\_AMERICA.TH8TISASCII

➔ คลิกปุ่ม OK

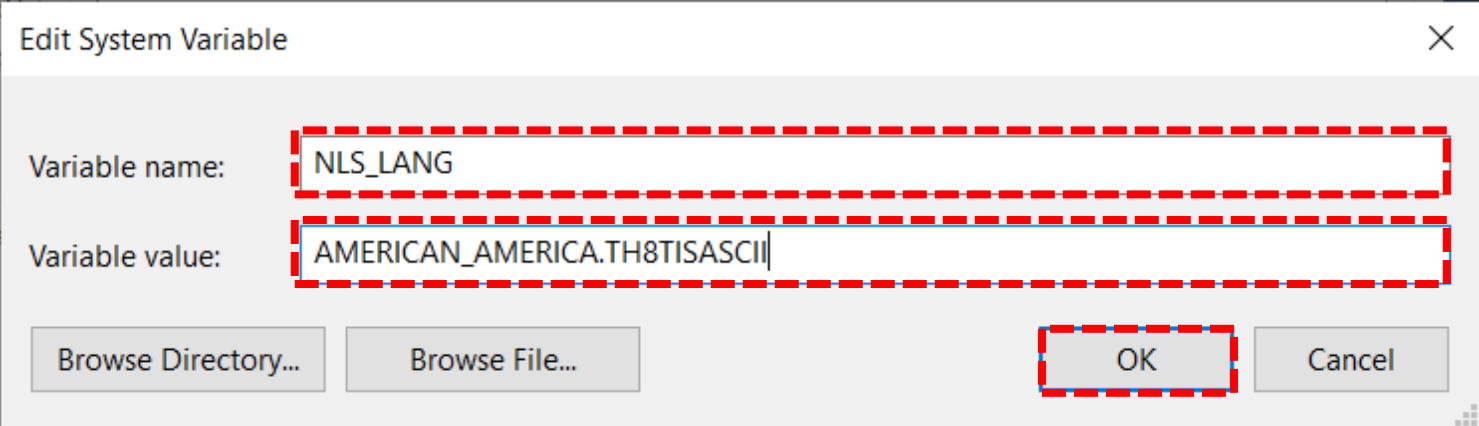

Edit System Variable

Variable name: NLS\_LANG

Variable value: AMERICAN\_AMERICA.TH8TISASCII

Browse Directory... Browse File... OK Cancel

# การเซตค่า Font

## 3. Environment Variables

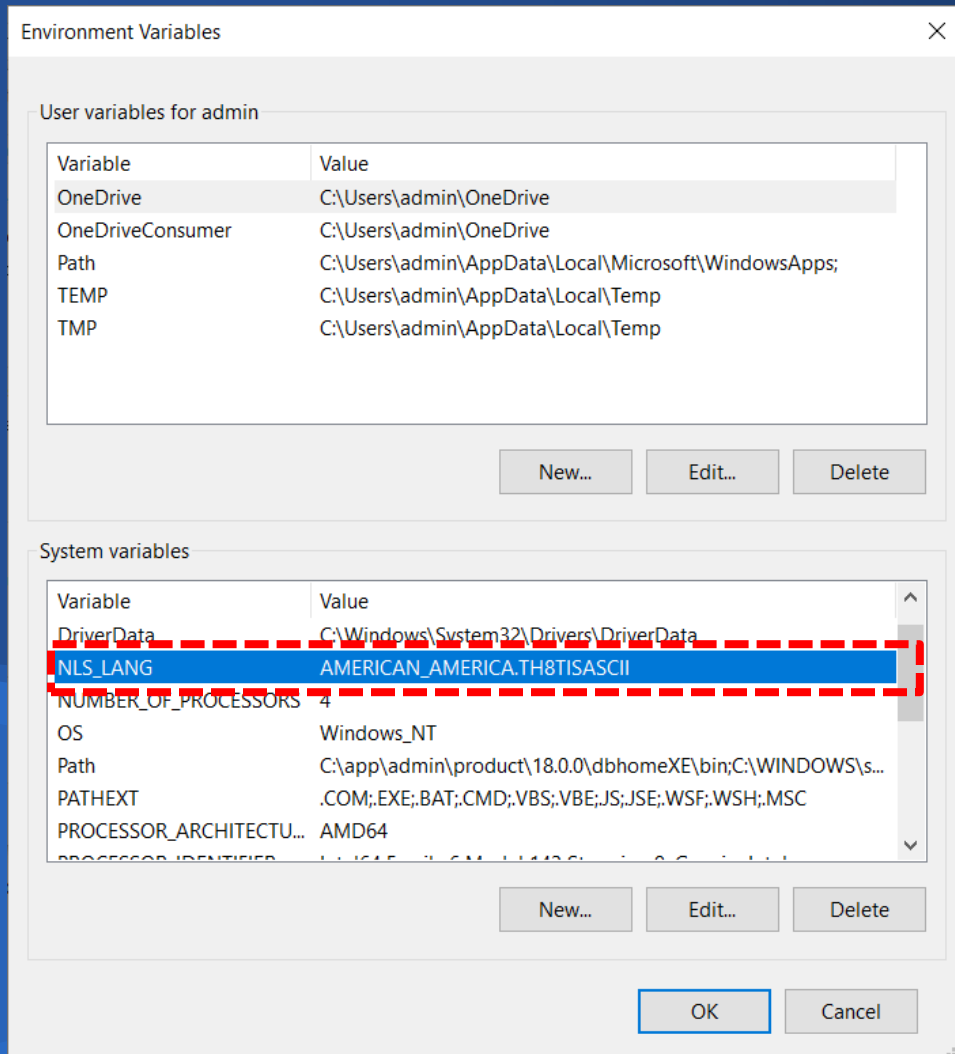

➔ System variables ปรากฏ  
รายการ NLS\_LANG

➔ คลิกปุ่ม OK

# การเรียกคืนก่อนข้อมูลสหกรณ์

## 1. หน้าจอ Desktop

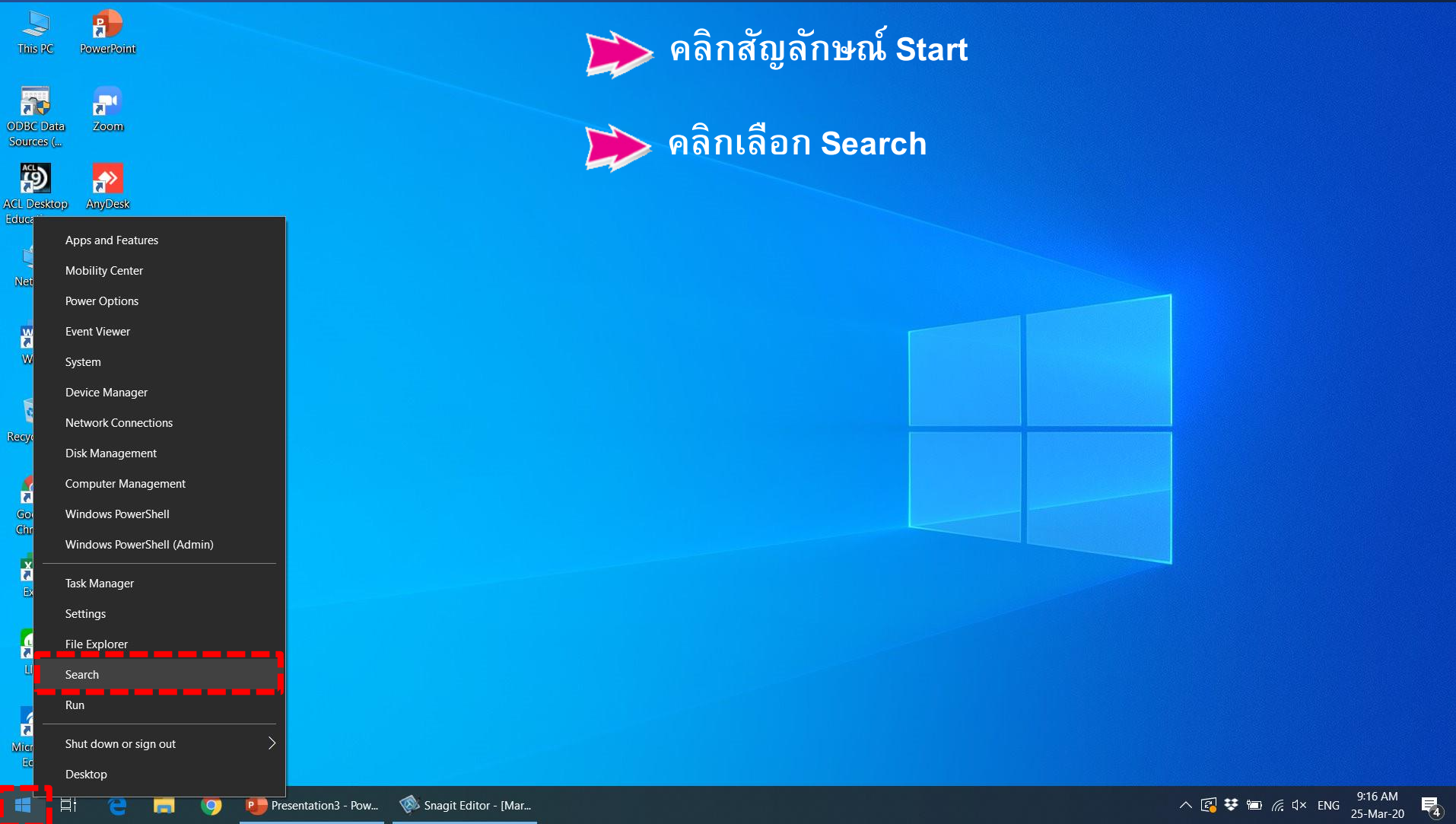

คลิกสัญลักษณ์ Start

คลิกเลือก Search

- Apps and Features
- Mobility Center
- Power Options
- Event Viewer
- System
- Device Manager
- Network Connections
- Disk Management
- Computer Management
- Windows PowerShell
- Windows PowerShell (Admin)
- Task Manager
- Settings
- File Explorer
- Search
- Run
- Shut down or sign out
- Desktop

9:16 AM  
25-Mar-20

# การเรียกคืนก่อนข้อมูลสหกรณ์

## 2. หน้าจอส่วนของการ Search

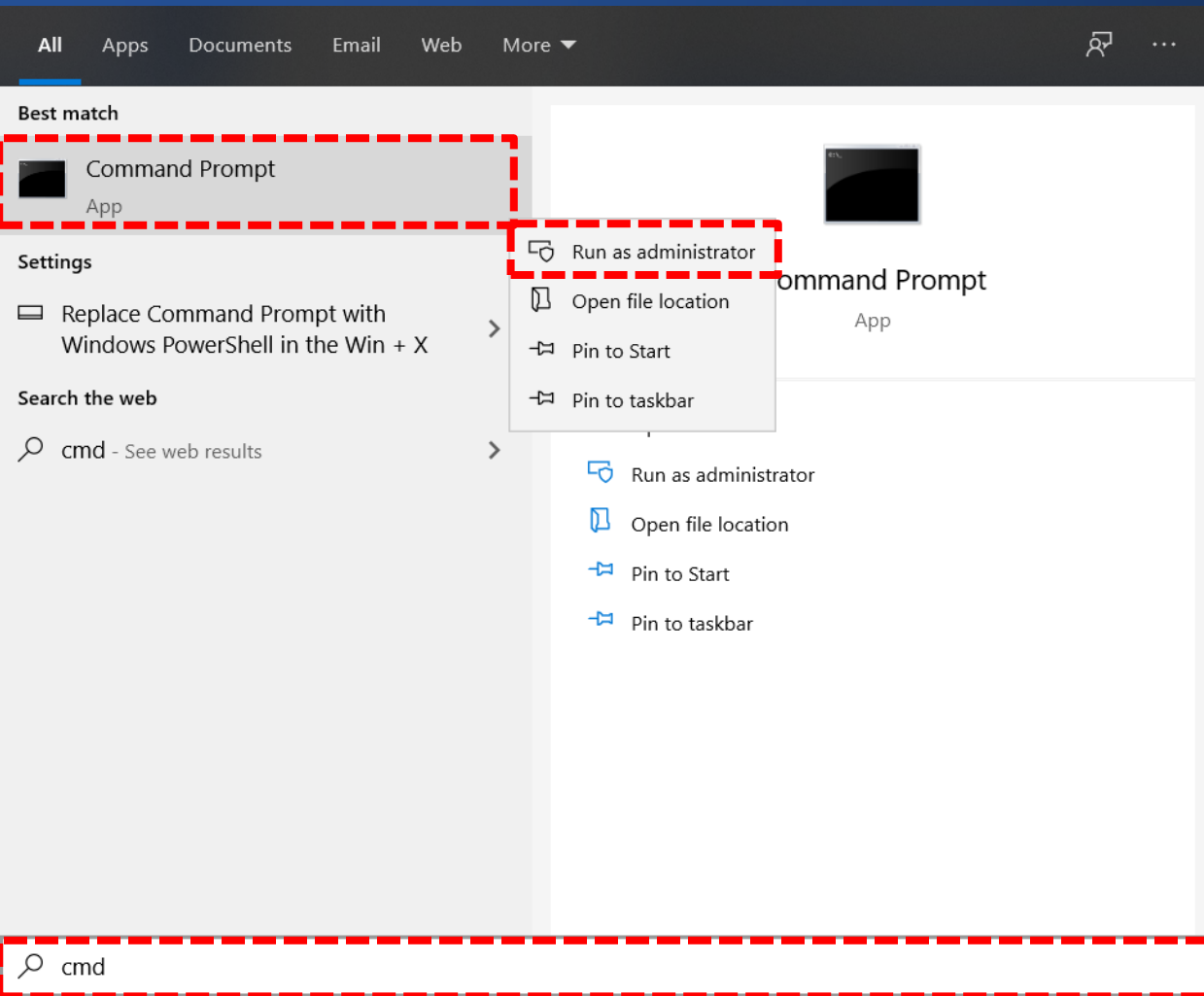

ที่  พิมพ์ cmd

คลิกขวา Command Prompt

เลือก Run as administrator

# การเรียกคืนก่อนข้อมูลสหกรณ์

## 3. ณ Administrator: Command Prompt

➡ C:\WINDOWS\system32> พิมพ์ cd\

➡ กด Enter

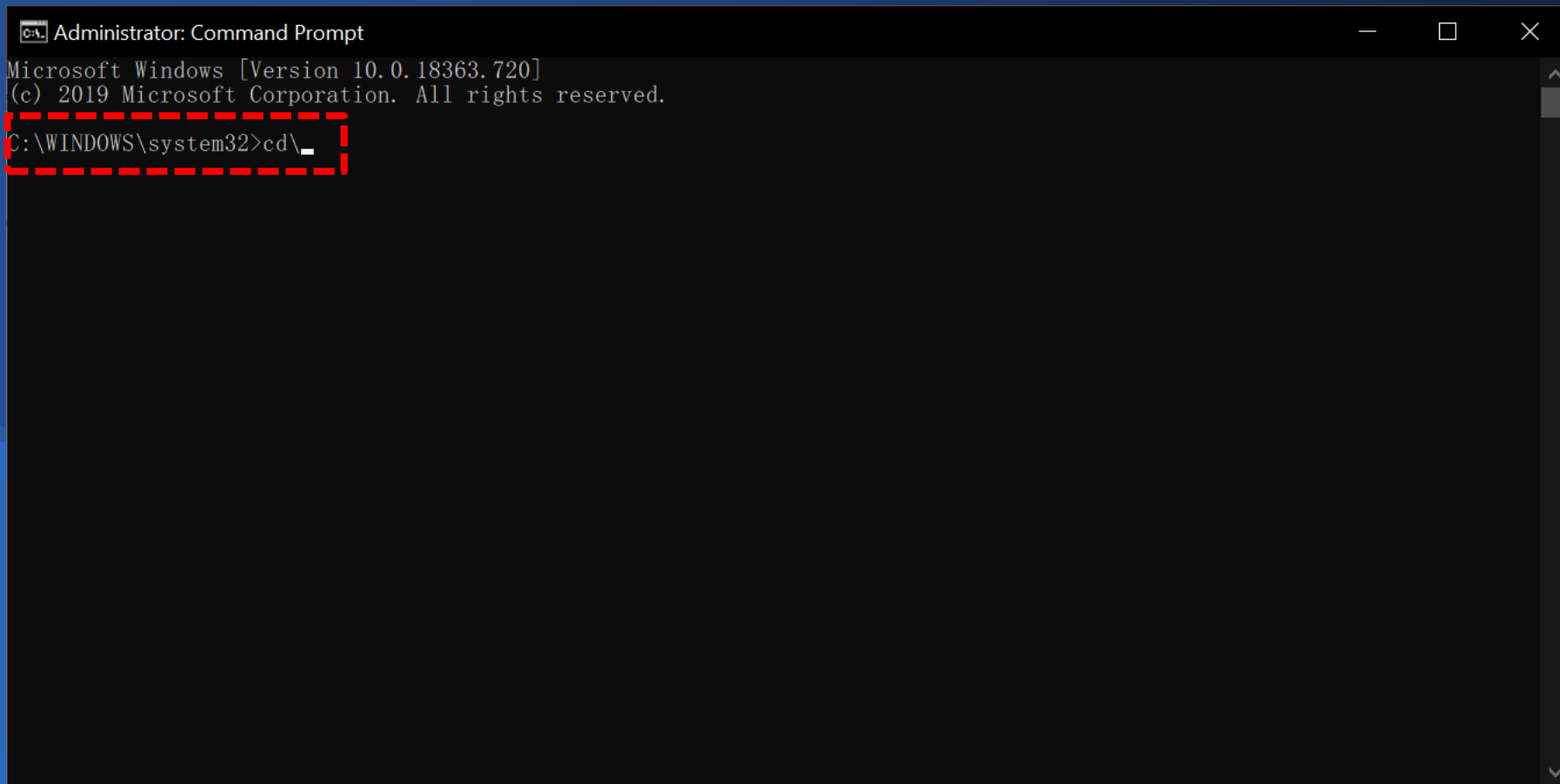

```
Administrator: Command Prompt
Microsoft Windows [Version 10.0.18363.720]
(c) 2019 Microsoft Corporation. All rights reserved.
C:\WINDOWS\system32>cd\
```

# การเรียกคืนก่อนข้อมูลสหกรณ์

## 4. ๗ Administrator: Command Prompt

- ➔ C:\ พิมพ์ `imp system/password file=ตำแหน่งไฟล์และชื่อไฟล์.DMP full=y;`
- ➔ กด Enter

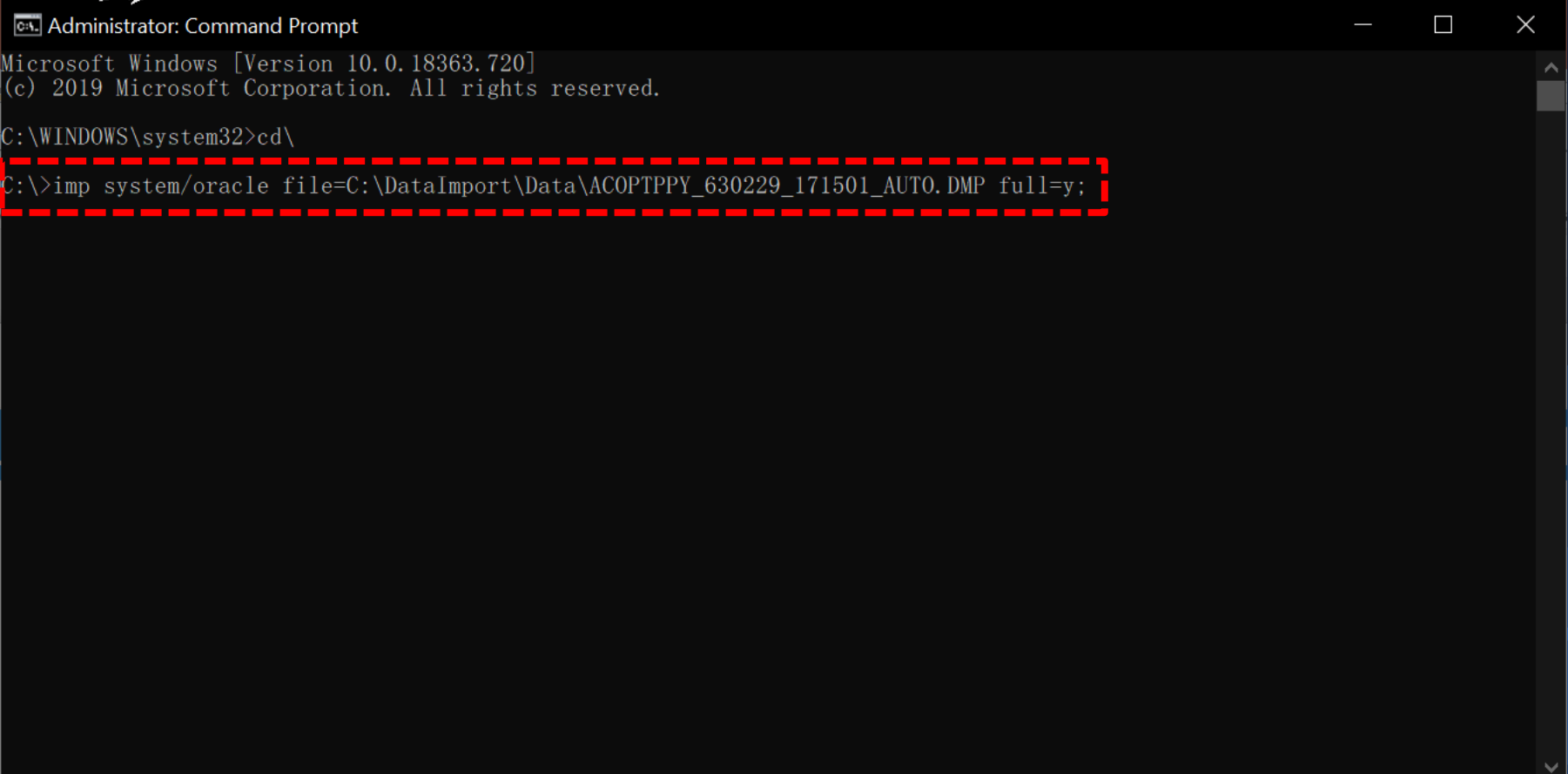

```
Administrator: Command Prompt
Microsoft Windows [Version 10.0.18363.720]
(c) 2019 Microsoft Corporation. All rights reserved.

C:\WINDOWS\system32>cd\
C:\>imp system/oracle file=C:\DataImport\Data\ACOPTPPY_630229_171501_AUTO.DMP full=y;
```

# การเรียกคืนก่อนข้อมูลสหกรณ์

## 5. ณ Administrator: Command Prompt –imp system/password file=ตำแหน่งไฟล์และชื่อไฟล์.DMP full=y; รอจนกว่าจะ import เสร็จ

```
Administrator: Command Prompt - imp system/oracle file=C:\DataImport\Data\ACOPTPPY_630229_171501_AUTO.DMP full=y;
Microsoft Windows [Version 10.0.18363.720]
(c) 2019 Microsoft Corporation. All rights reserved.

C:\WINDOWS\system32>cd\

C:\>imp system/oracle file=C:\DataImport\Data\ACOPTPPY_630229_171501_AUTO.DMP full=y;

Import: Release 18.0.0.0.0 - Production on Mon Mar 23 10:48:05 2020
Version 18.4.0.0.0

Copyright (c) 1982, 2019, Oracle and/or its affiliates. All rights reserved.

Connected to: Oracle Database 18c Express Edition Release 18.0.0.0.0 - Production
Version 18.4.0.0.0

Export file created by EXPORT:V10.02.01 via conventional path

Warning: the objects were exported by ACOPTPPY, not by you

import done in TH8TISASCII character set and AL16UTF16 NCHAR character set
IMP-00403:

Warning: This import generated a separate SQL file "import_sys" which contains DDL that failed due to a privilege issue.

. importing ACOPTPPY's objects into SYSTEM
. . importing table "ACCACCOUNTYEAR" 7 rows imported
. . importing table "ACCASTIMATE_DC" 0 rows imported
. . importing table "ACCASTIMATE_UCF_TY" 0 rows imported
```

# การเรียกคืนก่อนข้อมูลสหกรณ์

## 6. Administrator: Command Prompt เมื่อ import ข้อมูลเสร็จแล้ว สถานะจะอยู่ที่ C:\>

```
Administrator: Command Prompt
. importing table "SECUSERGROUFUNCTION" 1 rows imported
. importing table "SHAREGRATUITYRATE" 0 rows imported
. importing table "SHAUDITHISTORY" 0 rows imported
. importing table "SHRPTBUYSHARE" 0 rows imported
. importing table "SHR_MEM" 0 rows imported
. importing table "SHSHAREGAINER" 0 rows imported
. importing table "SHSHAREMASTER" 9225 rows imported
. importing table "SHSHARESTATEMENT" 126579 rows imported
. importing table "SHSHARESTATEMENT_NEW" 41136 rows imported
. importing table "SHSHARETYPE" 1 rows imported
. importing table "SHSHARETYPEMTHRATE" 18 rows imported
. importing table "SHUCFSHRITEMTYPE" 20 rows imported
. importing table "SKTMARKET" 0 rows imported
. importing table "SKTRICH" 0 rows imported
. importing table "STAPPSTATUS" 1 rows imported
. importing table "STBUSSINESS" 1 rows imported
. importing table "STCARDDETAIL" 0 rows imported
. importing table "STCARDLINE" 735 rows imported
. importing table "STCMARKETUPDATE" 1 rows imported
. importing table "STDCDETAIL" 0 rows imported
. importing table "STDCMASTER" 0 rows imported
. importing table "STDEALCUST" 0 rows imported
. importing table "STDEBTAVEAGE" 20439 rows imported
. importing table "STDEBTBFYTYPEYEAR" 79847 rows imported
. importing table "STDEBTBFYEAR" 76177 rows imported
. importing table "STDEBTCLASS" 4 rows imported
. importing table "STDEBTCLASSDET" 6 rows imported
. importing table "STDEBTDEC" 136800 rows imported
. importing table "STDEBTDECDET" 241903 rows imported C
```

# การนำข้อมูลเข้าสู่โปรเจกต์การตรวจสอบ

## 1. เปิดโปรเจกต์ ACL\_Isocare\_17092562.ACL (ซึ่งสามารถดาวน์โหลดได้ที่เว็บไซต์กลุ่มพัฒนาระบบตรวจสอบบัญชีคอมพิวเตอร์)

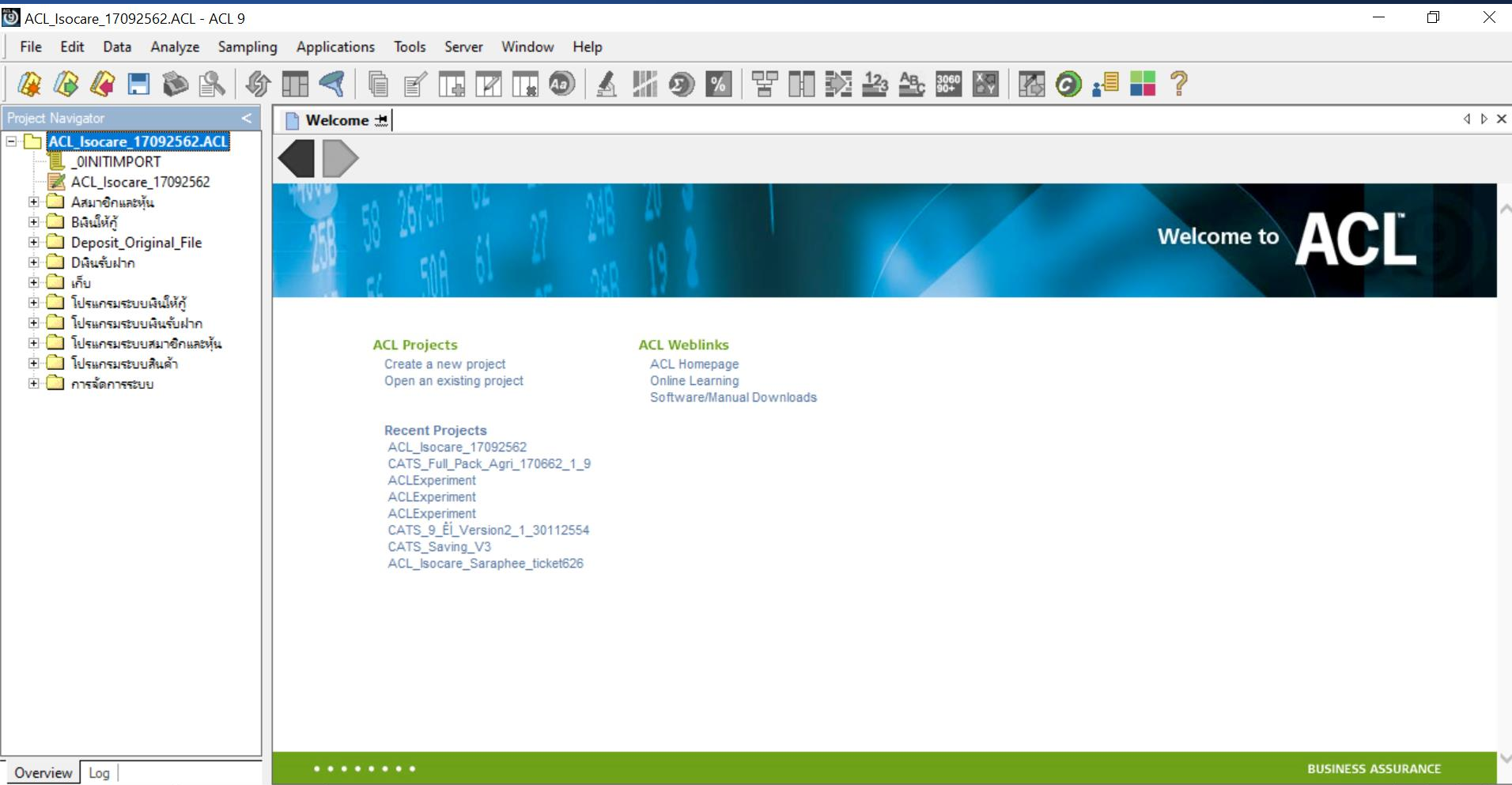

- ACL\_Isocare\_17092562.ACL (selected)
- \_OINITIMPORT
- ACL\_Isocare\_17092562
- สมาชิกและหุ้น
- บัญชีหัก
- Deposit\_Original\_File
- ดัชนีรับฝาก
- เก็บ
- โปรแกรมระบบเงินหัก
- โปรแกรมระบบเงินรับฝาก
- โปรแกรมระบบสมาชิกและหุ้น
- โปรแกรมระบบสินค้า
- การจัดการระบบ

The main window displays a "Welcome" screen with the following content:

Welcome to **ACL**

**ACL Projects**

- Create a new project
- Open an existing project

**ACL Weblinks**

- ACL Homepage
- Online Learning
- Software/Manual Downloads

**Recent Projects**

- ACL\_Isocare\_17092562
- CATS\_Full\_Pack\_Agri\_170662\_1\_9
- ACLExperiment
- ACLExperiment
- ACLExperiment
- CATS\_9\_ÉI\_Version2\_1\_30112554
- CATS\_Saving\_V3
- ACL\_Isocare\_Saraphee\_ticket626

The bottom status bar shows "Overview" and "Log" tabs, and the text "BUSINESS ASSURANCE" on the right.

# การนำข้อมูลเข้าสู่โปรแกรมตรวจสอบ

## 2. ณ ACL\_Isocare\_17092562.ACL

➡ คลิกขวาเลือก New --> Folder

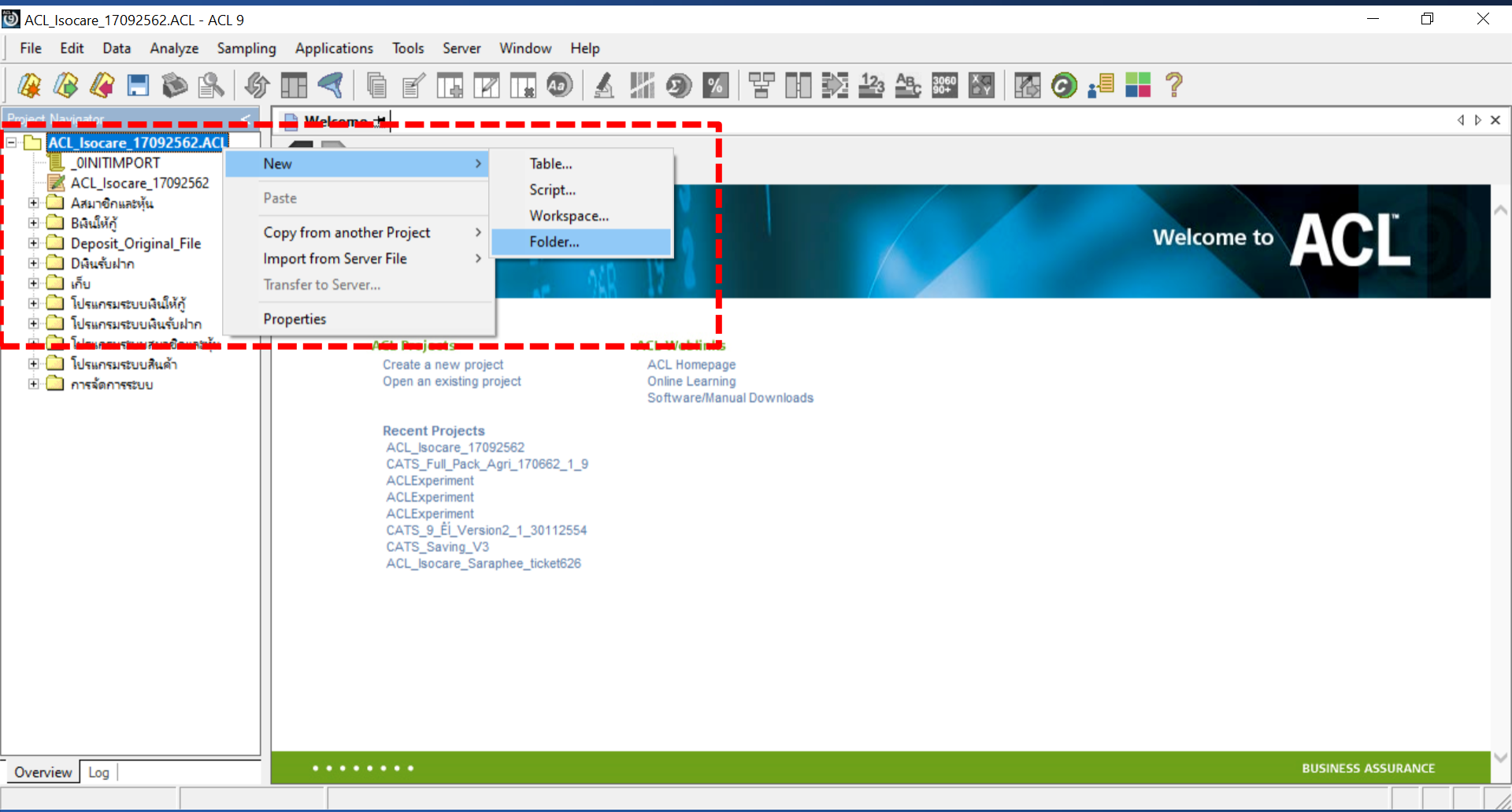

# การนำข้อมูลเข้าสู่โปรแกรมตรวจสอบ

## 3. ปราบกฏโฟลเดอร์ชื่อ New\_Folder

➡ ดำเนินการเปลี่ยนชื่อเป็น “ข้อมูลตั้งต้น”

**Project Navigator:**

- ACL\_Isocare\_17092562.ACL
  - \_INITIMPORT
  - ACL\_Isocare\_17092562
  - สมาชิกและหุ้น
  - บัญชีหัก
  - Deposit\_Original\_File
  - บัญชีแยก
  - ข้อมูลตั้งต้น**
  - เก็บ
  - โปรแกรมระบบเงินหัก
  - โปรแกรมระบบเงินรับฝาก
  - โปรแกรมระบบสมาชิกและหุ้น
  - โปรแกรมระบบสินค้า
  - การจัดการระบบ

**ACL Projects:**

- Create a new project
- Open an existing project

**ACL Weblinks:**

- ACL Homepage
- Online Learning
- Software/Manual Downloads

**Recent Projects:**

- ACL\_Isocare\_17092562
- CATS\_Full\_Pack\_Agri\_170662\_1\_9
- ACLExperiment
- ACLExperiment
- ACLExperiment
- CATS\_9\_É\_Version2\_1\_30112554
- CATS\_Saving\_V3
- ACL\_Isocare\_Saraphee\_ticket626

**Footer:** Overview | Log | BUSINESS ASSURANCE

# การนำข้อมูลเข้าสู่โปรแกรมตรวจสอบ

## 4. ณ โพลเดอร์ “ข้อมูลตั้งต้น”

➡ คลิกขวาเลือก New --> Table...

# การนำข้อมูลเข้าสู่โปรแกรมตรวจสอบ

## 5. ๓ Data Definition Wizard

➡️ **คลิกปุ่ม Next >**

# การนำข้อมูลเข้าสู่โปรแกรมตรวจสอบ

## 6. ๗ Data Definition Wizard – Select Data Source

Data Definition Wizard - Select Data Source

Specify how to get your data file.

Select Platform

Select Data

Identify Properties

Define Fields/Records

Edit Field Properties

Finish

Disk: Your file is on a disk (hard drive, floppy or network server).

ODBC: Select ODBC to import data from ODBC compliant databases such as Oracle or MS Access, to name but two. This will take you to the ACL ODBC Wizard.

External Definition: Your file is either an AS/400 FDF, PL/1, or a COBOL file definition.

< Back **Next >** Cancel Help

คลิกเลือก  หน้า ODBC

คลิกปุ่ม Next >

# การนำเข้าข้อมูล

## 7. ๗ Select Data Source

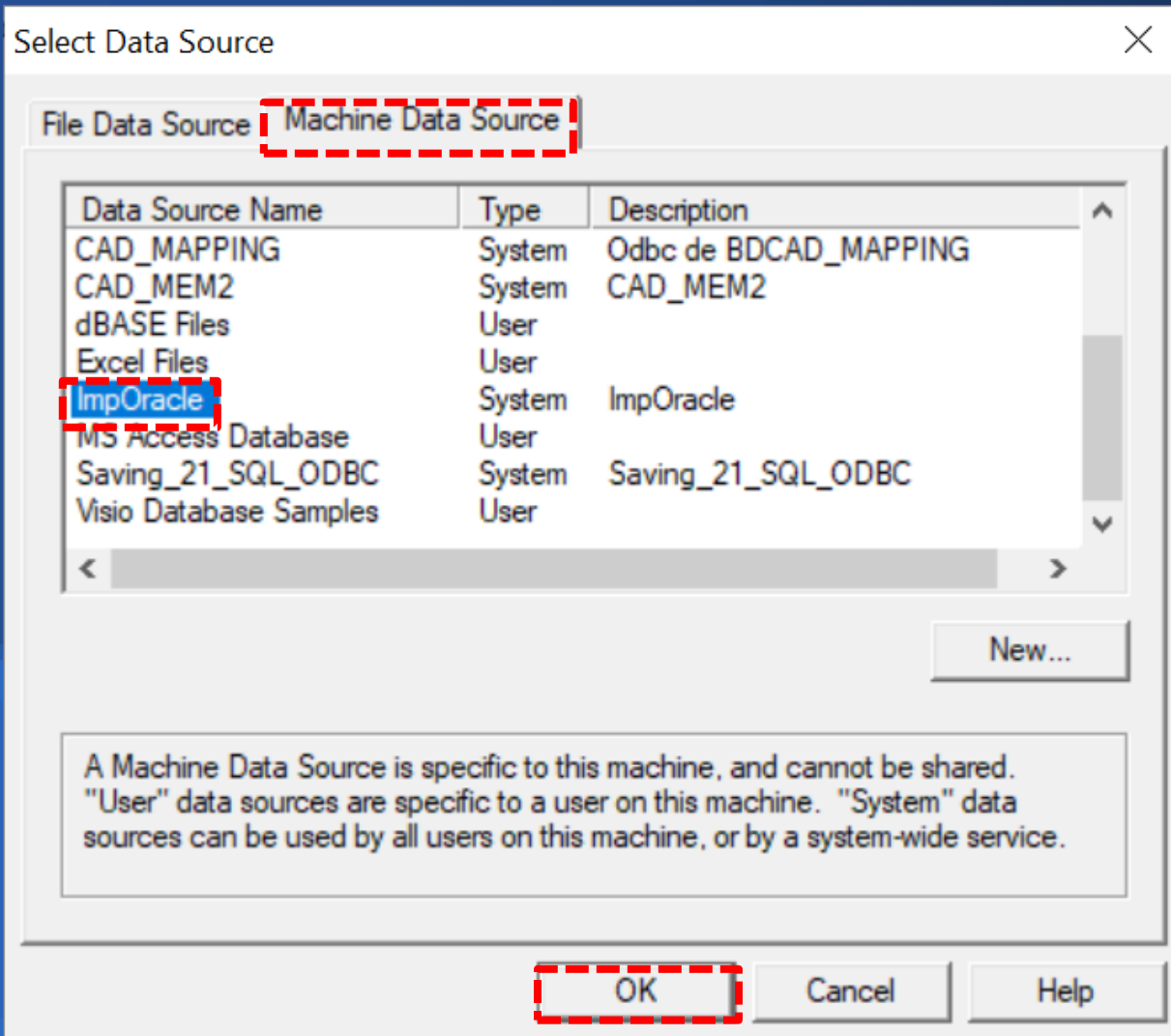

คลิกแท็บ Machine Data Source

คลิกเลือก ImpOracle

คลิกปุ่ม OK

# การนำข้อมูลเข้าสู่โปรแกรมตรวจสอบ

## 8. ๗ Oracle ODBC Driver Connect

➡ Password : ใส่ Password ที่กำหนด

➡ คลิกปุ่ม OK

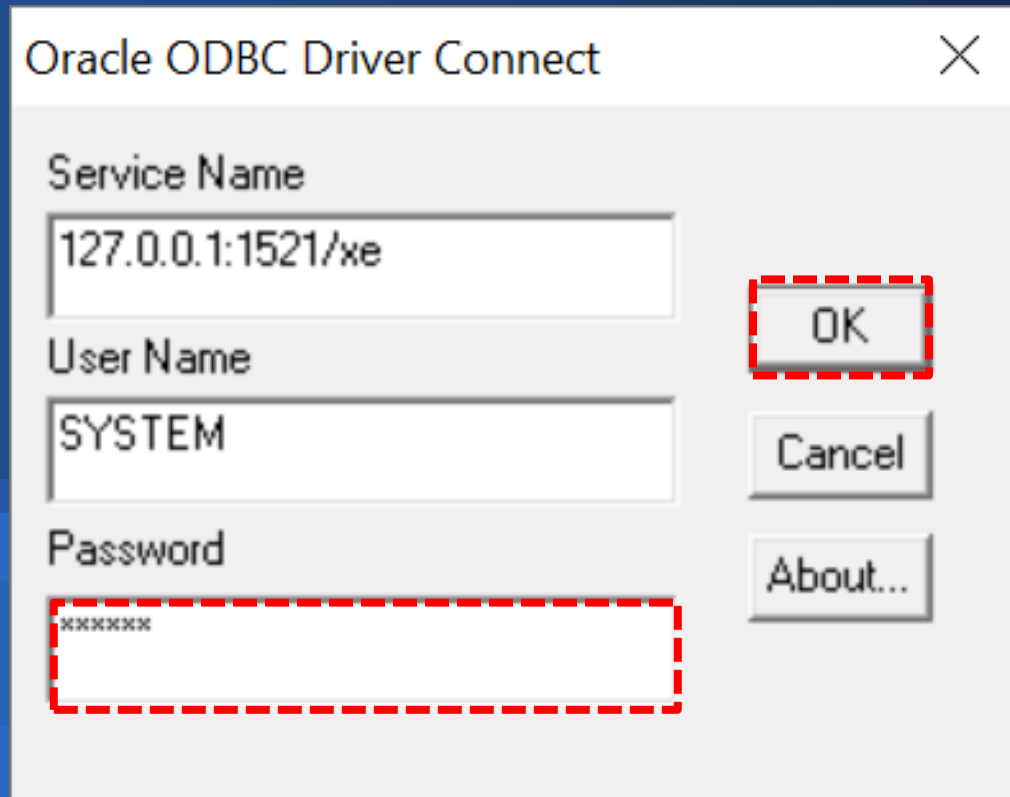

Oracle ODBC Driver Connect

Service Name  
127.0.0.1:1521/xe

User Name  
SYSTEM

Password  
xxxxxxx

OK  
Cancel  
About...

# การนำข้อมูลเข้าสู่โปรแกรมตรวจสอบ

## 9. ๓ Select Table

Owner	Table	Type
SYSTEM	ACCACCOUNTYEAR	SYSTEM TAE
SYSTEM	ACCASTIMATE_DC	SYSTEM TAE
SYSTEM	ACCASTIMATE_UCF_TY	SYSTEM TAE
SYSTEM	ACCBUDGET	SYSTEM TAE
SYSTEM	ACCBUDGET_GROUP	SYSTEM TAE
SYSTEM	ACCBUDG_DETAIL	SYSTEM TAE
SYSTEM	ACCNTCODE	SYSTEM TAE
SYSTEM	ACCNTCOOP	SYSTEM TAE
SYSTEM	ACCNTGOODSTYPE	SYSTEM TAE

Types

- Tables
- Views
- System Tables
- Synonyms
- All

Owner: SYSTEM

Database Link: << All >>

Estimate File Size

< Back   Next >   Cancel   Help

คลิก  หน้า System Tables

Owner : เลือก SYSTEM

คลิกเลือก ตารางที่จะนำเข้า  
๓ ที่นี้เลือก ACCACCOUNTYEAR

คลิกปุ่ม Next >

# การนำข้อมูลเข้าสู่โปรแกรมตรวจสอบ

## 10. Save File As:

➡ File name : ใส่ชื่อตาราง.FIL

➡ Save as type : เลือก Project Files(\*.FIL)

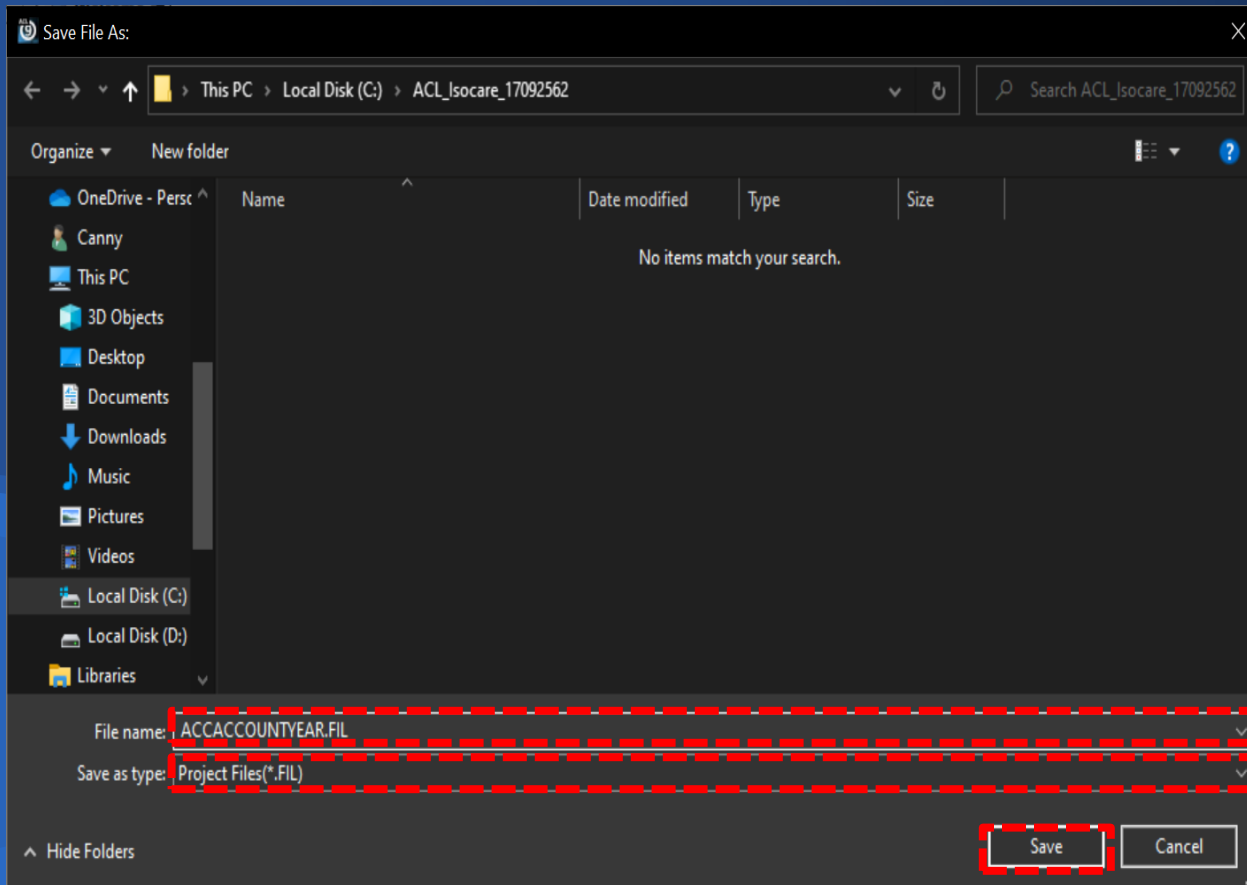

➡ คลิกปุ่ม Save

# การนำข้อมูลเข้าสู่โปรแกรมตรวจสอบ

## 11. ๗ Select Fields

➡ คลิกปุ่ม Next >

Select Fields

WHERE

Apply

Fields

Available

Selected

ACCOUNT\_YEAR  
BEGINNING\_OF\_ACCOU  
ENDING\_OF\_ACCOUNT  
CLOSE\_ACCOUNT\_STAT

50 Maximum Character Field Length

100 Maximum Memo Field Length

Disk Space

Available: 268179722240 bytes

Required: 371 bytes (7 records of 53 bytes each)

< Back Next > Cancel Help

# การนำข้อมูลเข้าสู่โปรแกรมตรวจสอบ

12. ฅ Table 'Untitled' changed, save as:

➡ คลลคปุม OK

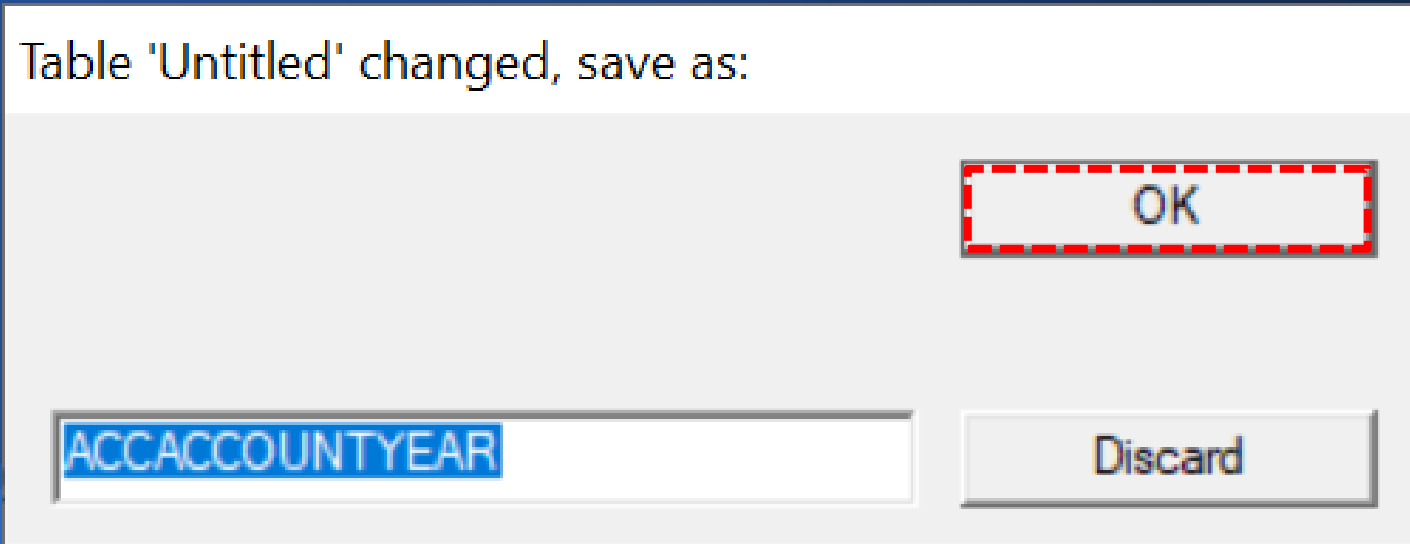

# การนำข้อมูลเข้าสู่โปรแกรมตรวจสอบ

## 13. ณ โปรแกรม ACL\_Isocare\_17092562.ACL – ACL 9 แสดงชื่อตารางที่นำเข้าสู่โปรแกรม

	ACCOUNT_YEAR	BEGINNING_OF_ACCOU	ENDING_OF_ACCOUNT	CLOSE_ACCOUNT_STAT	
1	2010	07/01/2009	06/30/2010	1	
2	2005	07/01/2004	06/30/2005	1	
3	2006	07/01/2005	06/30/2006	1	
4	2007	07/01/2006	06/30/2007	1	
5	2008	07/01/2007	06/30/2008	1	
6	2009	07/01/2008	06/30/2009	1	
7	2011	07/01/2010	06/30/2011	0	

Below the table, the text "<< End of File >>" is visible. The status bar at the bottom indicates "ACCACCOUNTYEAR" and "7 Records".

# การลบ Database

## 1. เมนู Start เลือก Oracle – OraDB18Home1

➡️ **คลิกเลือก Database Configuration Assistant**

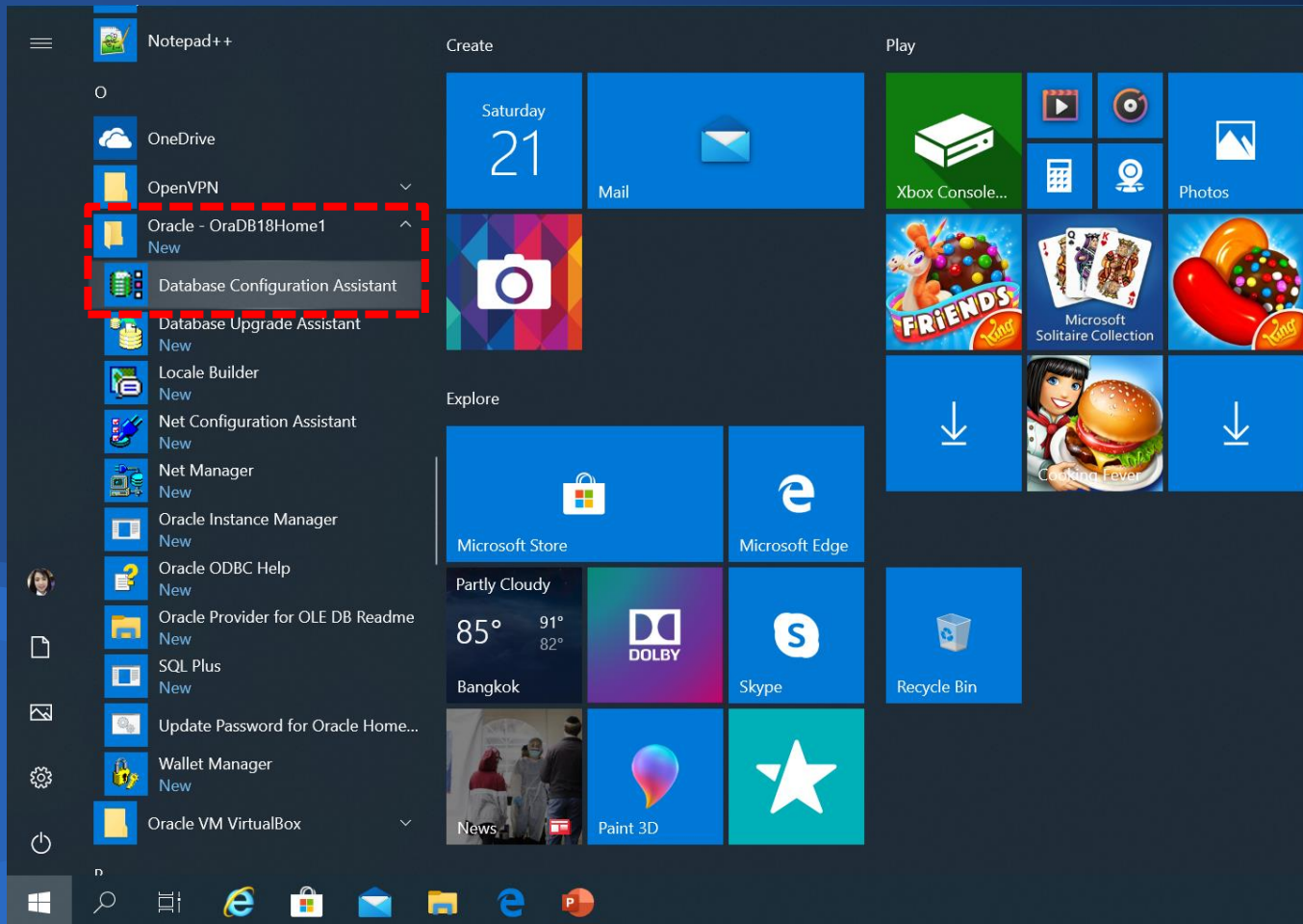

# การลบ Database

## 2. เลือก Select Database Operation

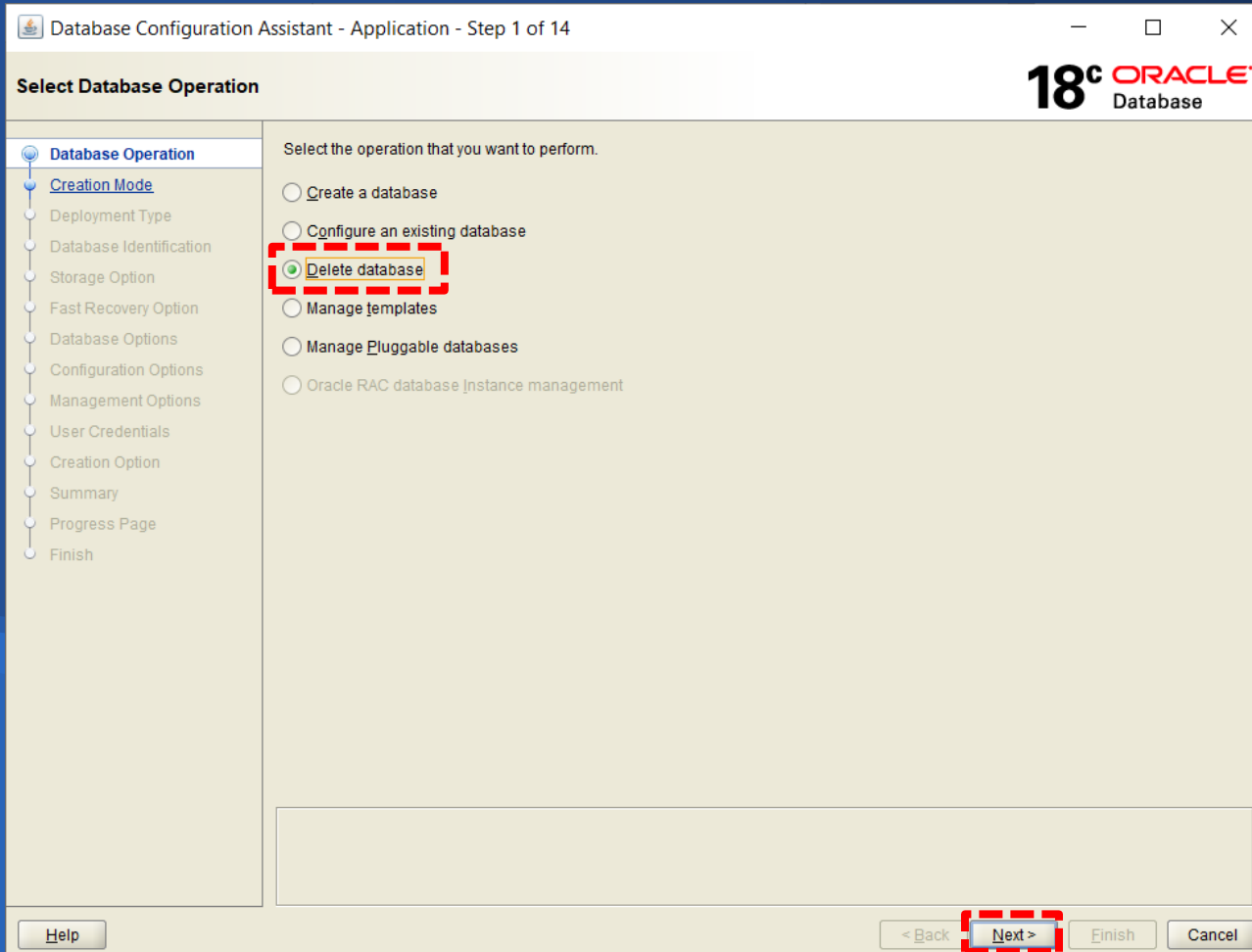

คลิกเลือก  หน้า  
Delete database

คลิกปุ่ม Next >

# การลบ Database

## 3. ๓ Select Source Database

Database Configuration Assistant - Delete database - Step 2 of 7

**Select Source Database**

18<sup>c</sup> ORACLE Database

Select the database that you want to delete. All database files will be deleted.

Database	Local instance	Type
<input checked="" type="radio"/> XE	XE	Single Instance

Specify the SYSDBA user credentials.

User name:

Password:

Password : พิมพ์รหัสผ่านที่กำหนด

คลิกปุ่ม Next >

# การลบ Database

## 4. ๓ Select De-Register Management Option

➡️ **คลิกปุ่ม Next >**

Database Configuration Assistant - Delete database - Step 3 of 6

Select De-Register Management Option

18<sup>c</sup> ORACLE Database

Database Operation

Select Database

**Management Option**

Summary

Progress Page

Finish

Specify the management options for the database.

De-register from Enterprise Manager (EM) cloud control

OMS host:

OMS port:

EM admin username:

EM admin password:

Help

< Back **Next >** Finish Cancel

# การลบ Database

## 5. ณ Summary

คลิกปุ่ม Finish

Database Configuration Assistant - Delete database - Step 4 of 6

18<sup>c</sup> ORACLE Database

**Summary**

- Database Operation
- Select Database
- Management Option
- Summary**
- Progress Page
- Finish

Database Configuration Assistant

- Global Delete Settings
  - Source Database: XE
- Following control files will be deleted
  - File: C:\APPADMIN\PRODUCT\18.0.0\ORADATA\XE\CONTROL01.CTL
  - File: C:\APPADMIN\PRODUCT\18.0.0\ORADATA\XE\CONTROL02.CTL
- Following datafiles will be deleted
  - File: C:\APPADMIN\PRODUCT\18.0.0\ORADATA\XE\SYSTEM01.DBF
  - File: C:\APPADMIN\PRODUCT\18.0.0\ORADATA\XE\SYSAUX01.DBF
  - File: C:\APPADMIN\PRODUCT\18.0.0\ORADATA\XE\USERS01.DBF
  - File: C:\APPADMIN\PRODUCT\18.0.0\ORADATA\XE\UNDOTBS01.DBF
  - File: C:\APPADMIN\PRODUCT\18.0.0\ORADATA\XE\TEMP01.DBF
  - File: C:\APPADMIN\PRODUCT\18.0.0\ORADATA\XE\REDO03.LOG
  - File: C:\APPADMIN\PRODUCT\18.0.0\ORADATA\XE\REDO02.LOG
  - File: C:\APPADMIN\PRODUCT\18.0.0\ORADATA\XE\REDO01.LOG

Help < Back Next > Finish Cancel

# การลบ Database

## 6. ปรากฏหน้าจอ Database Configuration Assistant

➡️ คลิกปุ่ม Yes

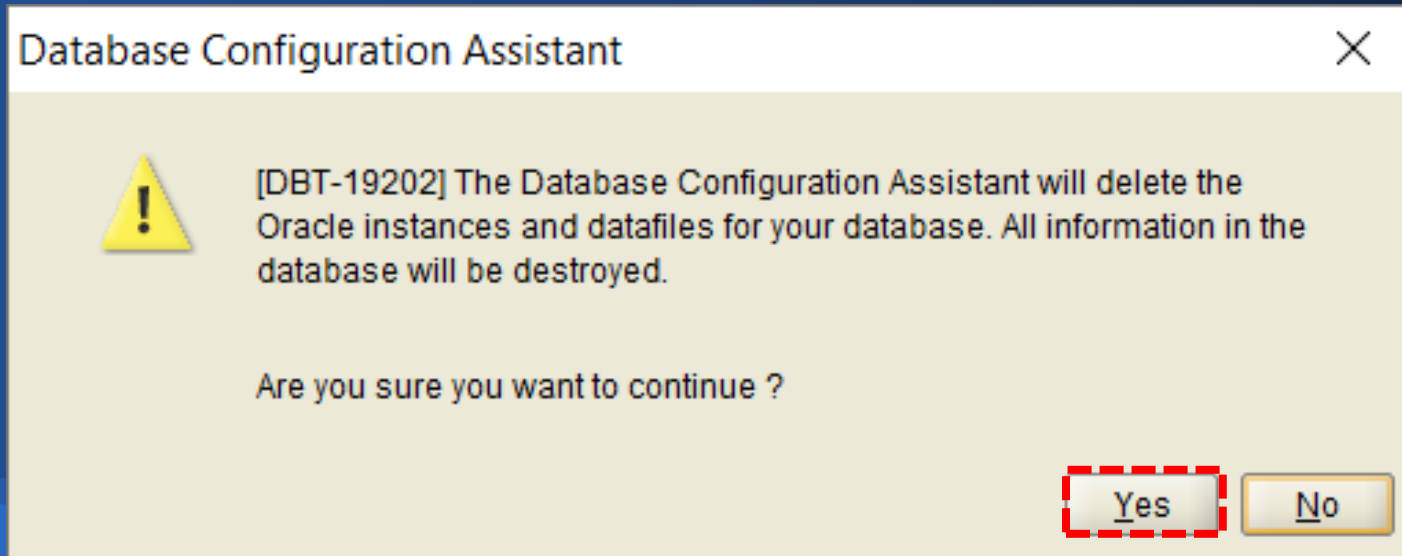

# การลบ Database

## 7. ๗ Finish

➡️ **คลิกปุ่ม Close**

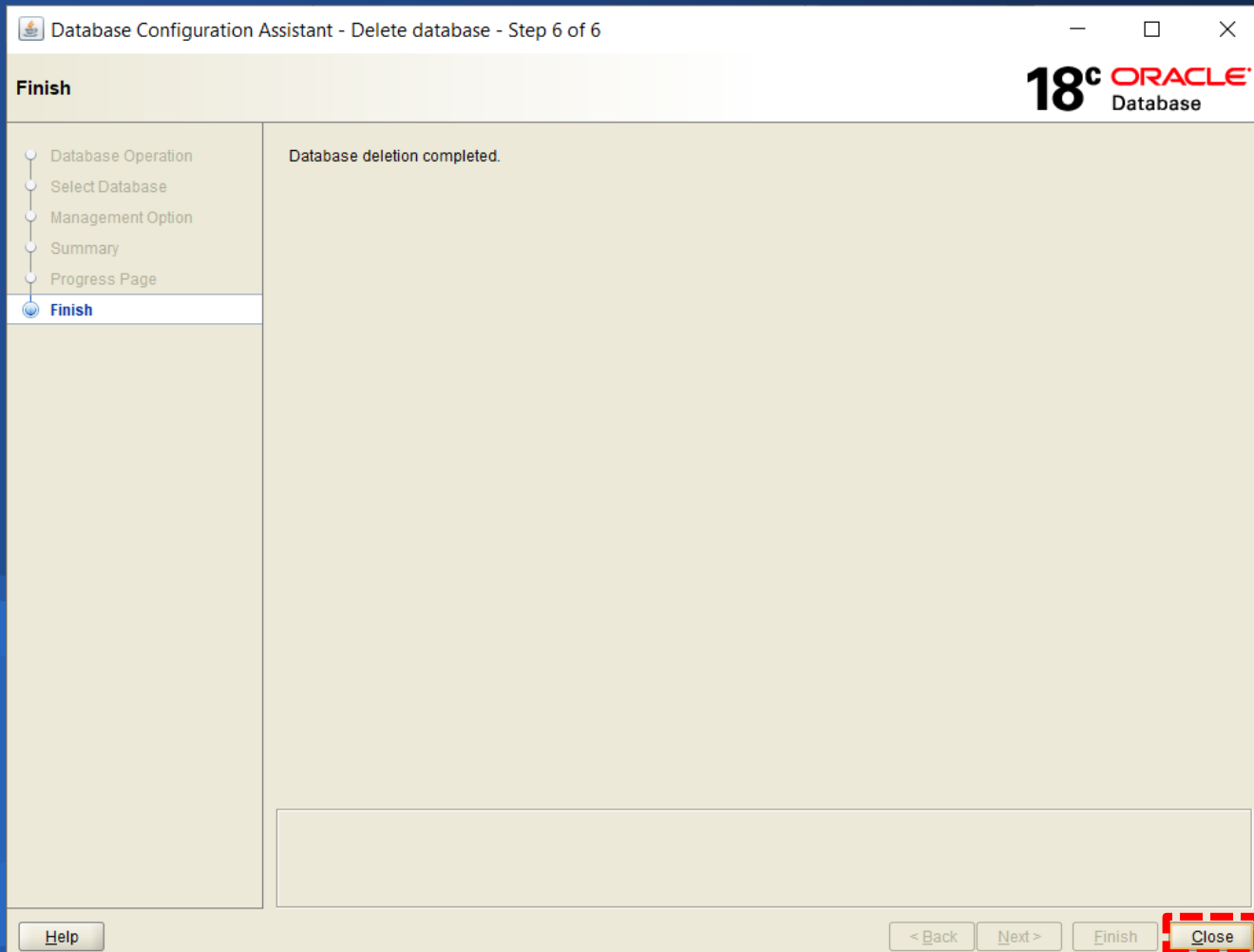

# ข้อจำกัดของ Oracle 18c XE

- ⚠ สร้าง Database ได้เพียงแค่ 1 Instance เท่านั้น
- ⚠ ชื่อที่ใช้สร้าง Database กำหนดได้เพียงชื่อ XE เท่านั้น
- ⚠ Memory ที่ใช้ในการสร้าง Database ต้องกำหนดไม่เกิน 2 Gb
- ⚠ Database ที่ใช้ในการเรียกคืนข้อมูลด้วย Oracle 18c XE เมื่อขยายแล้วต้องมีขนาดข้อมูลไม่เกิน 12 GB

A graphic featuring the word "MySQL" in white, bold, sans-serif font centered within a teal rectangular box. The box is surrounded by black lines and small circles, with a red triangle pointing downwards from the bottom left corner. The background is a dark blue gradient with abstract geometric shapes at the bottom.

**MySQL**

# สิ่งที่ต้องเตรียมให้พร้อม สำหรับฐานข้อมูล MySQL

1

## MySQL Installer

<https://dev.mysql.com/downloads/windows/installer/5.7.html>

2

## ODBC

<https://dev.mysql.com/downloads/connector/odbc/>

# ขั้นตอนการนำข้อมูลฐานข้อมูล Oracle

● การติดตั้ง MySQL

● การติดตั้ง ODBC

● การตั้งค่า ODBC

● การสร้าง Database

● การเรียกคืนก่อนข้อมูลสหกรณ์

● การลบ Database

● การนำข้อมูลเข้าสู่โปรแกรมตรวจสอบ

# การติดตั้ง MySQL

1. ดับเบิลคลิกที่ไอคอน `mysql-installer-community-5.7.29.0`

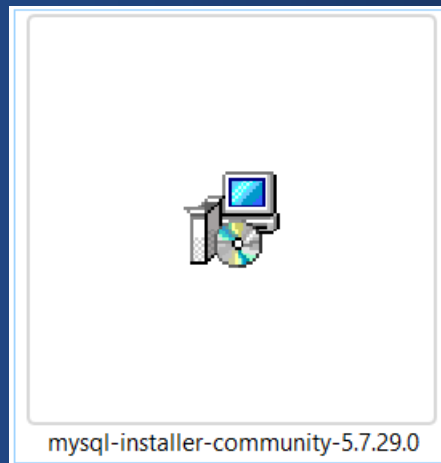

# การติดตั้ง MySQL

## 2. ๓ Choosing a Setup Type

➡️ คลิก  หน้า Custom

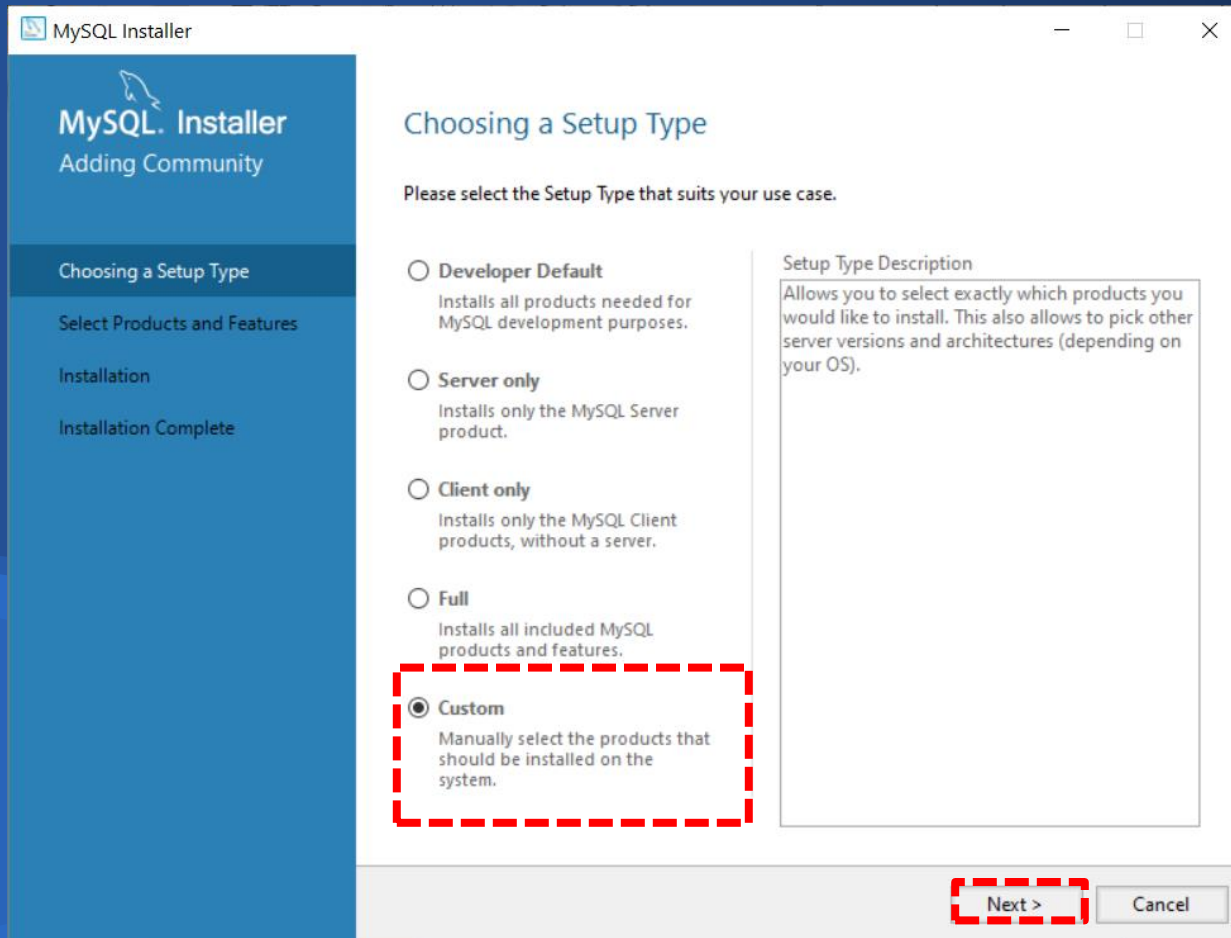

➡️ คลิกปุ่ม Next >

# การติดตั้ง MySQL

## 3. เลือก Select Products and Features

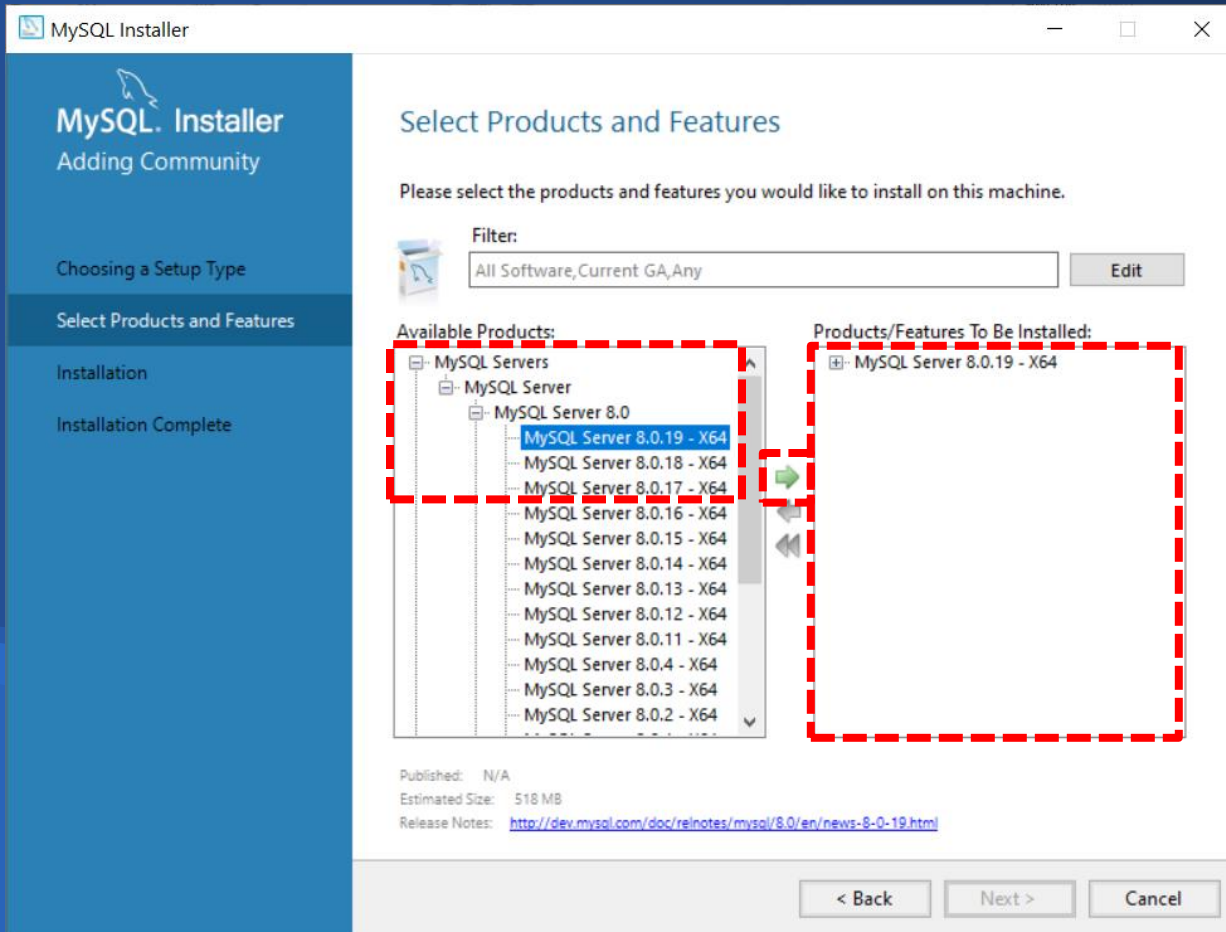

เลือก Available Products:

- คลิก  หน้า MySQL Servers
- คลิก  หน้า MySQL Server 8.0
- คลิก MySQL Server 8.0.19 – X64

คลิก  เพื่อเลือกรายการสำหรับติดตั้ง MySQL Server 8.0

เลือก Products/Features To Be Installed: แสดงรายการ MySQL Server 8.0.19 – X64 เพื่อเติมพร้อมสำหรับการติดตั้ง

# การติดตั้ง MySQL

## 4. เลือก Select Products and Features

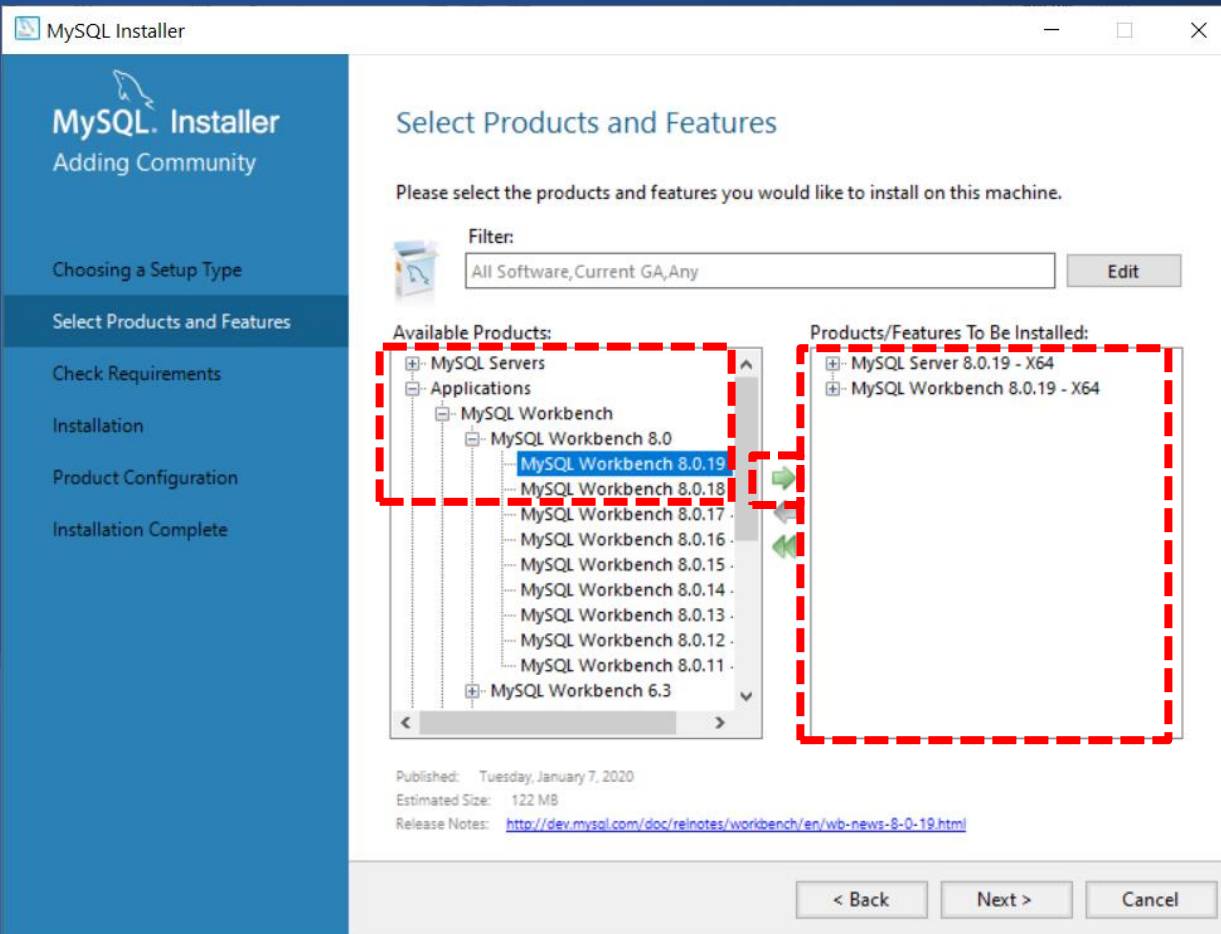

เลือก Available Products:

- คลิก  หน้า Applications
- คลิก  หน้า MySQL Workbench 8.0
- คลิก MySQL Workbench 8.0.29 – X64

คลิก  เพื่อเลือกรายการสำหรับติดตั้ง MySQL Workbench 8.0.29 – X64

เลือก Products/Features To Be Installed: แสดงรายการ MySQL Workbench 8.0.29 – X64 เพื่อเติมพร้อมสำหรับการติดตั้ง

# การติดตั้ง MySQL

## 5. เลือก Select Products and Features

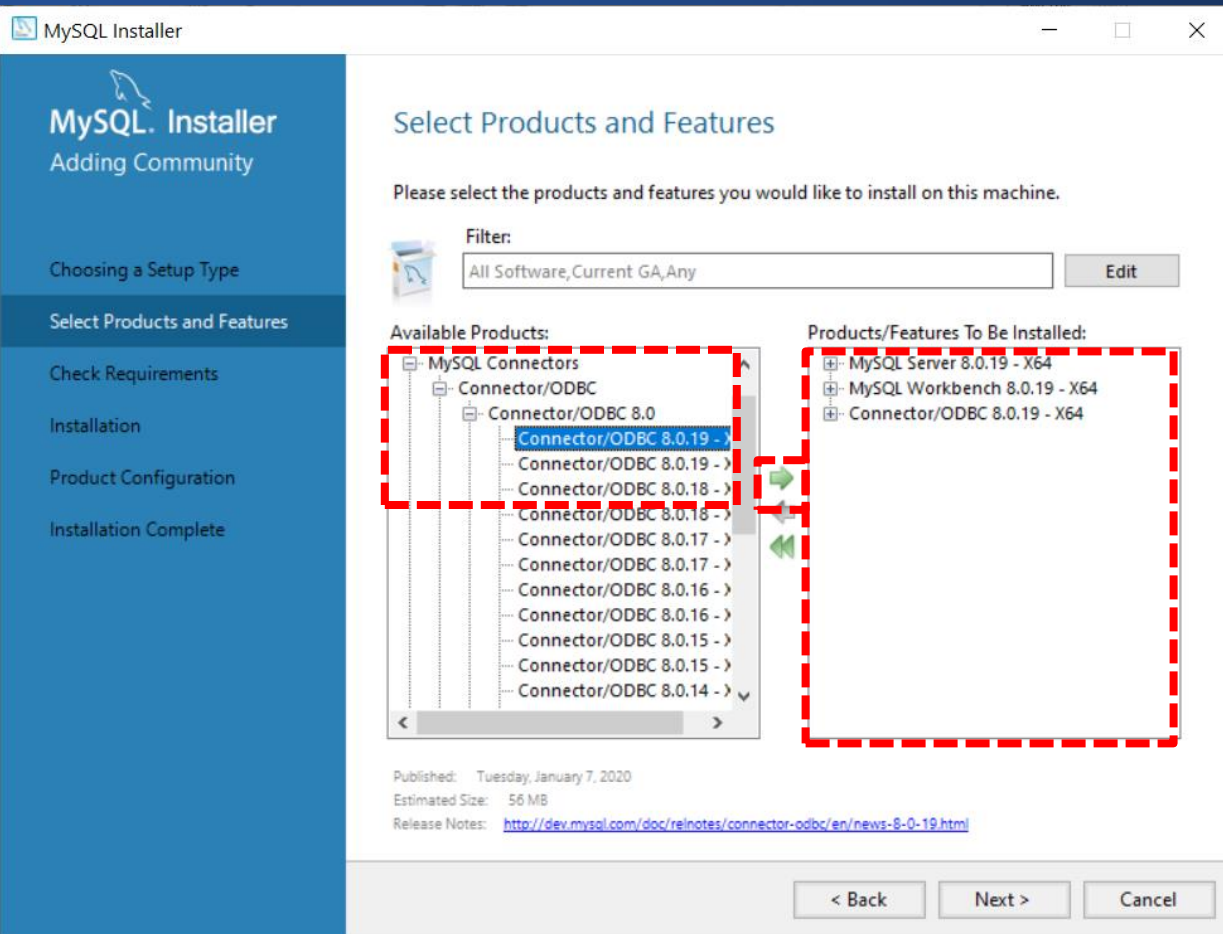

- เลือก Available Products:
  - คลิก  หน้า MySQL Connectors
  - คลิก  หน้า Connector/ODBC
  - คลิก Connector/ODBC 8.0.19 – X64
- คลิก  เพื่อเลือกรายการสำหรับติดตั้ง Connector/ODBC 8.0.19 – X64
- เลือก Products/Features To Be Installed: แสดงรายการ Connector/ODBC 8.0.19 – X64 เพื่อเติมพร้อมสำหรับการติดตั้ง
- คลิกปุ่ม Next >

# การติดตั้ง MySQL

## 6. ๗ Check Requirements

➡️ **คลิกปุ่ม Execute**

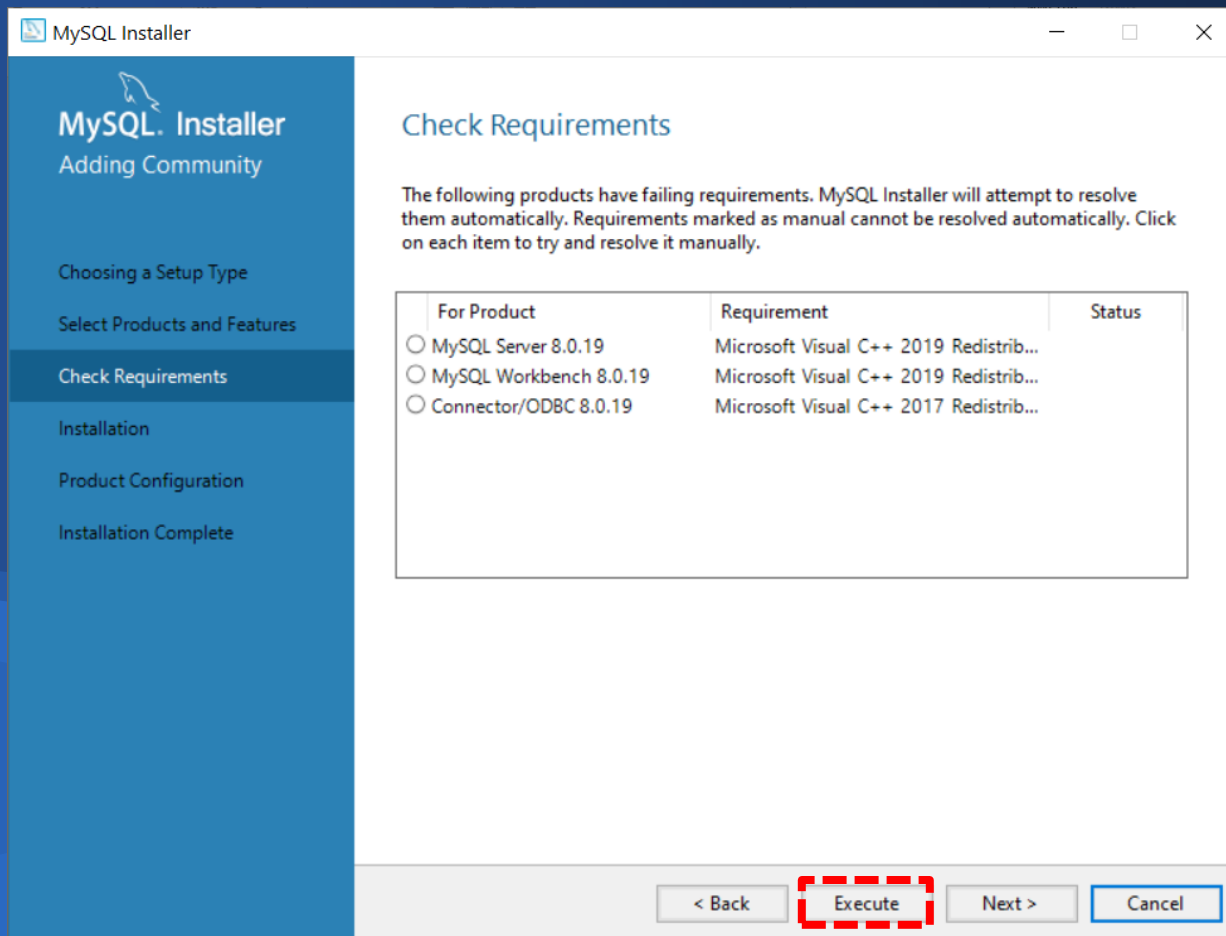

# การติดตั้ง MySQL

## 7. ปรากฏหน้าจอ Microsoft Visual C++ 2015-2019 Redistributable (x64) – 14.25.28508

- ➔ คลิกเลือก  หน้า I agree to the license terms and conditions
- ➔ คลิกปุ่ม Install

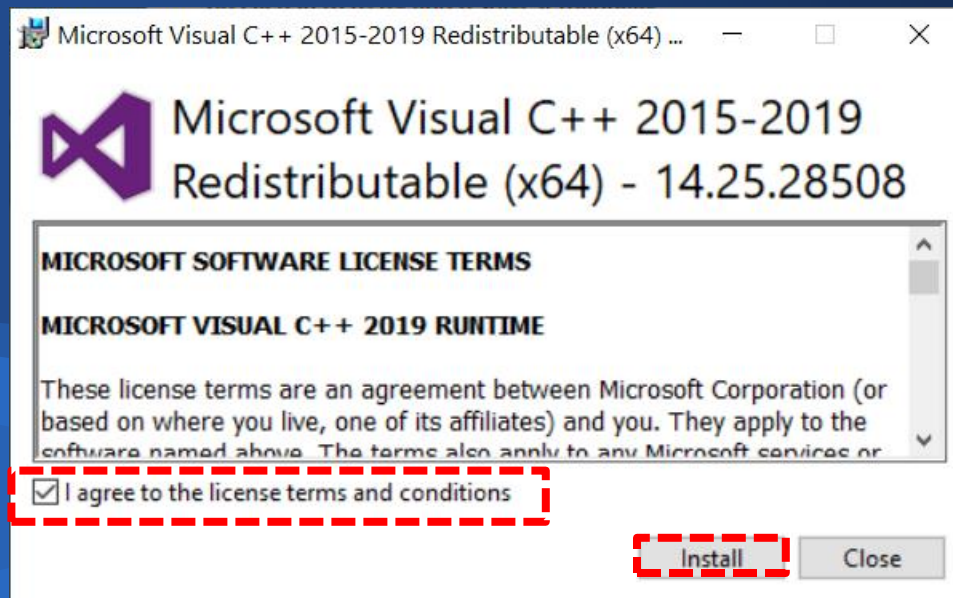

# การติดตั้ง MySQL

8. ๗ Microsoft Visual C++ 2015-2019 Redistributable (x64) – 14.25.28508 แสดงสถานะการติดตั้งเสร็จสมบูรณ์

➡ คลิกปุ่ม Close

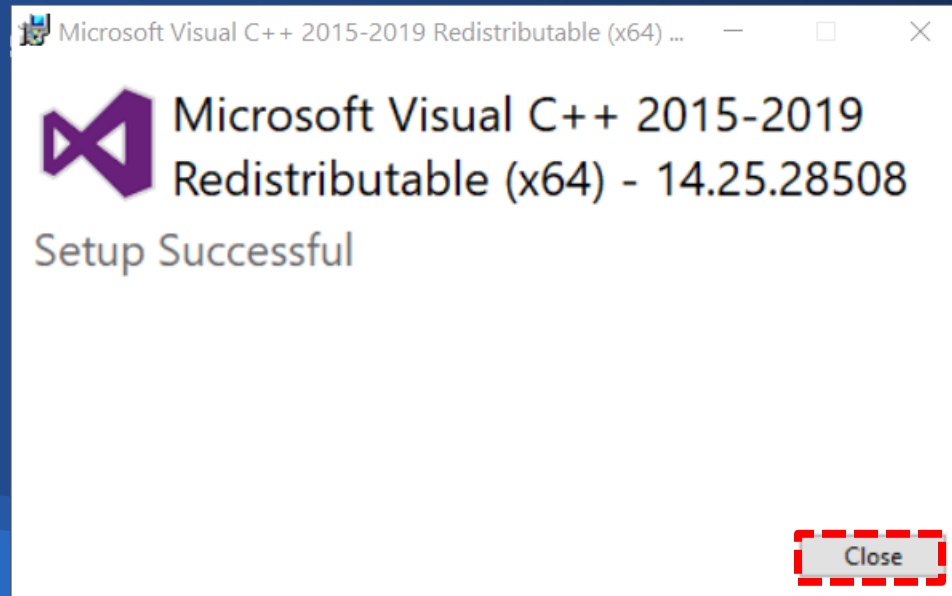

# การติดตั้ง MySQL

## 9. ๗ Check Requirements ปราบกฐสถานะการตรวจสอบเสร็จ

➡ **คลิกปุ่ม Next >**

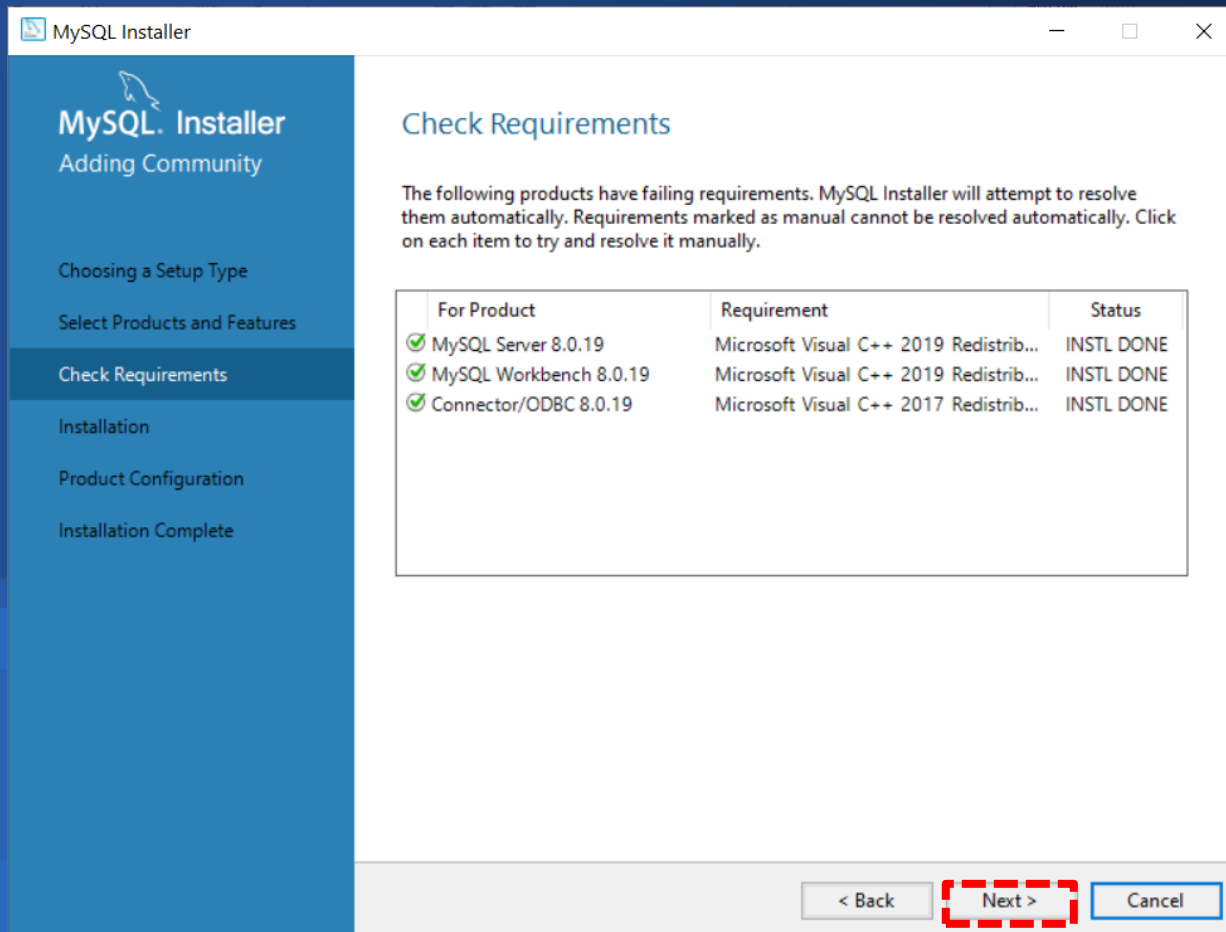

# การติดตั้ง MySQL

## 10. ๗ Product Configuration

➡️ **คลิกปุ่ม Next >**

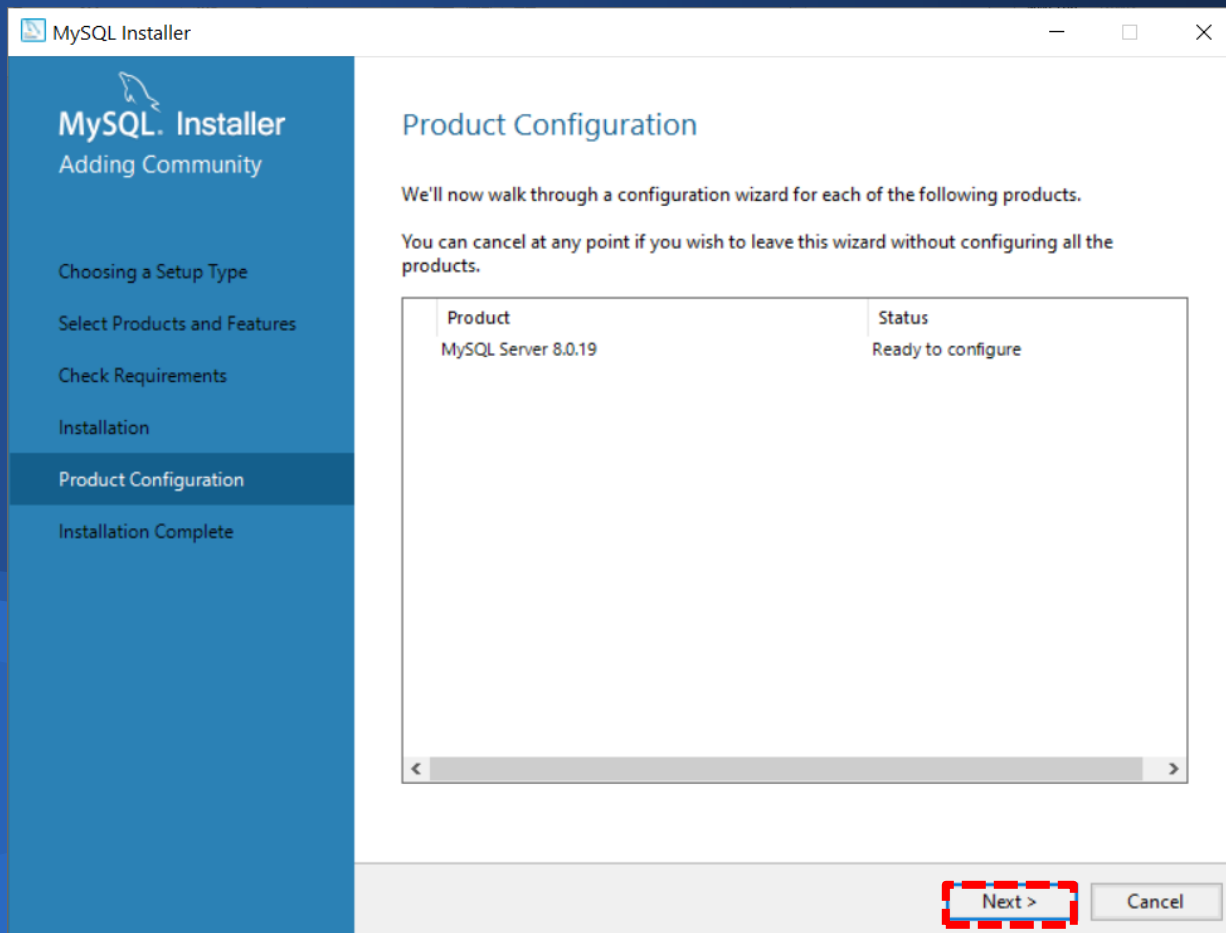

# การติดตั้ง MySQL

## 11. ๗ High Availability

➡ คลิกปุ่ม Next >

MySQL Installer

MySQL. Installer  
MySQL Server 8.0.19

High Availability

Type and Networking

Authentication Method

Accounts and Roles

Windows Service

Logging Options

Advanced Options

Apply Configuration

### High Availability

Standalone MySQL Server / Classic MySQL Replication  
Choose this option to run the MySQL instance as a standalone database server with the opportunity to configure classic replication later. With this option, you can provide your own high-availability solution, if required.

InnoDB Cluster  
The InnoDB cluster technology provides an out-of-the-box high availability (HA) solution for MySQL using Group Replication.

Note: [InnoDB cluster](#) requires a minimum of three MySQL server instances to provide a fully automated HA solution. Members of a cluster should be located such that network communication latency between servers is low.

Next > Cancel

# การติดตั้ง MySQL

## 12. ๓ Type and Networking

➡ Port: กำหนด 9999

MySQL Installer

MySQL. Installer  
MySQL Server 8.0.19

High Availability

Type and Networking

Authentication Method

Accounts and Roles

Windows Service

Apply Configuration

### Type and Networking

Server Configuration Type

Choose the correct server configuration type for this MySQL Server installation. This setting will define how much system resources are assigned to the MySQL Server instance.

Config Type: Development Computer

Connectivity

Use the following controls to select how you would like to connect to this server.

TCP/IP      Port: 9999      X Protocol Port: 33060

Open Windows Firewall ports for network access

Named Pipe      Pipe Name: MYSQL

Shared Memory      Memory Name: MYSQL

Advanced Configuration

Select the check box below to get additional configuration pages where you can set advanced and logging options for this server instance.

Show Advanced and Logging Options

< Back    Next >    Cancel

➡ คลิกปุ่ม Next >

# การติดตั้ง MySQL

## 13. เลือก Authentication Method

➡️ **คลิกปุ่ม Next**

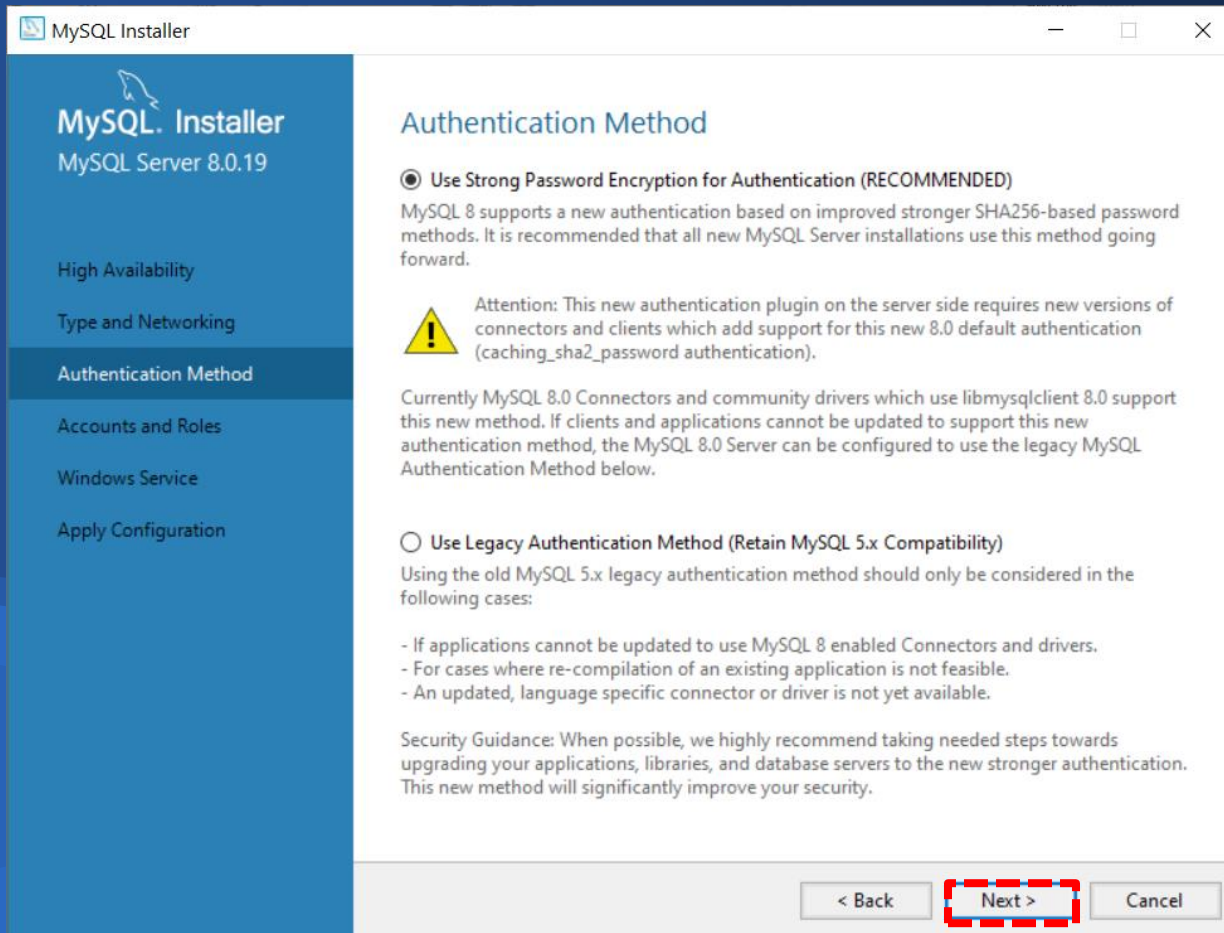

# การติดตั้ง MySQL

## 14. Accounts and Roles

MySQL Installer

MySQL. Installer  
MySQL Server 8.0.19

High Availability  
Type and Networking  
Authentication Method  
**Accounts and Roles**  
Windows Service  
Apply Configuration

### Accounts and Roles

**Root Account Password**  
Enter the password for the root account. Please remember to store this password in a secure place.

MySQL Root Password:

Repeat Password:

Password strength: **Weak**

**MySQL User Accounts**  
Create MySQL user accounts for your users and applications. Assign a role to the user that consists of a set of privileges.

MySQL User Name	Host	User Role
-----------------	------	-----------

Add User  
Edit User  
Delete

< Back   **Next >**   Cancel

MySQL Root Password: กำหนด password

Repeat Password: ยืนยัน password

คลิกปุ่ม Next >

# การติดตั้ง MySQL

## 15. ๗ Windows Service

➡ Windows Service Name : กำหนด MySQL58

MySQL Installer

MySQL Server 8.0.19

High Availability

Type and Networking

Authentication Method

Accounts and Roles

Windows Service

Apply Configuration

### Windows Service

Configure MySQL Server as a Windows Service

**Windows Service Details**  
Please specify a Windows Service name to be used for this MySQL Server instance. A unique name is required for each instance.

Windows Service Name:

Start the MySQL Server at System Startup

**Run Windows Service as ...**  
The MySQL Server needs to run under a given user account. Based on the security requirements of your system you need to pick one of the options below.

Standard System Account  
Recommended for most scenarios.

Custom User  
An existing user account can be selected for advanced scenarios.

< Back   **Next >**   Cancel

➡ คลิกปุ่ม Next >

# การติดตั้ง MySQL

## 16. ๓ Apply Configuration แสดงขั้นตอนการ Configurations

➡ คลิกปุ่ม Finish

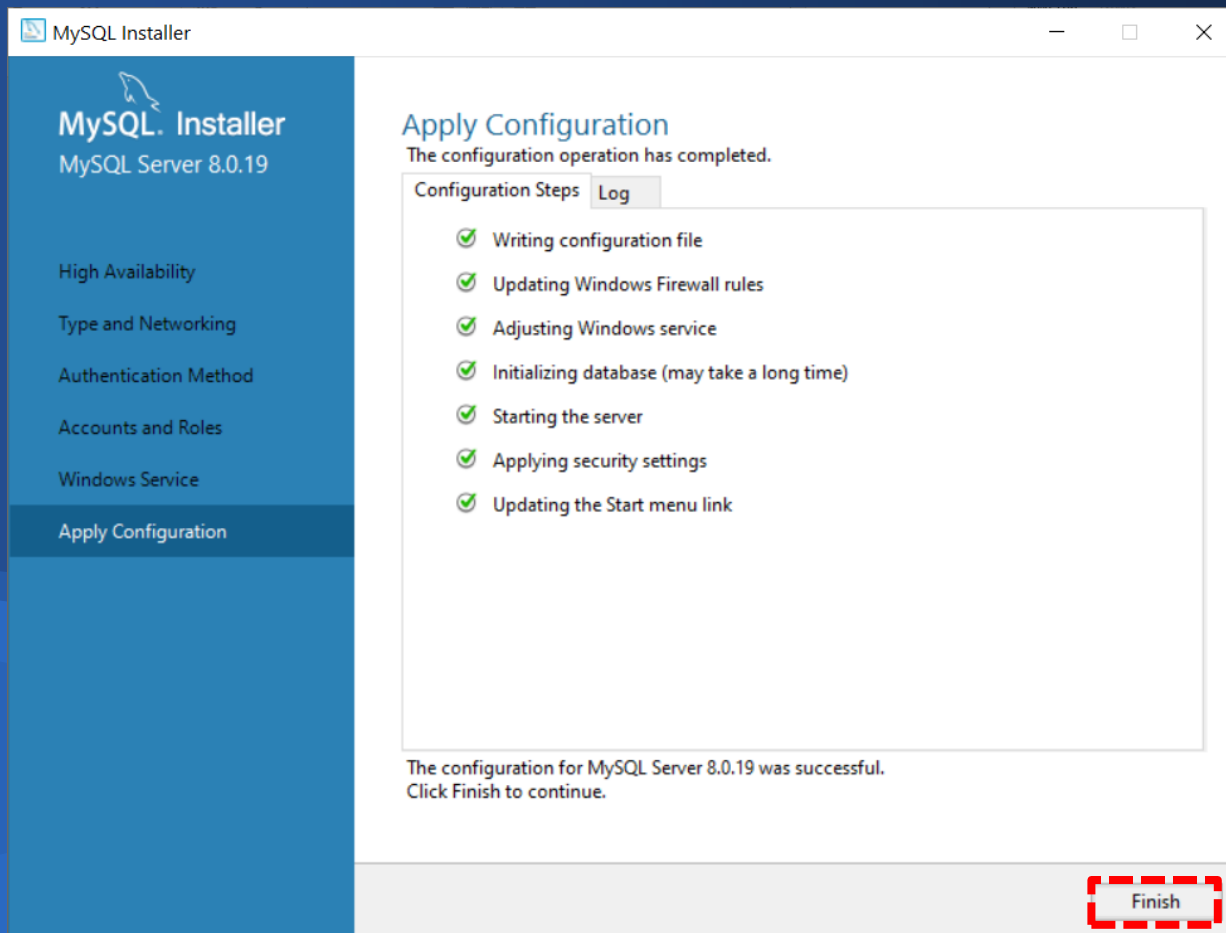

# การติดตั้ง MySQL

## 17. ๗ Product Configuration

➡️ **คลิกปุ่ม Next >**

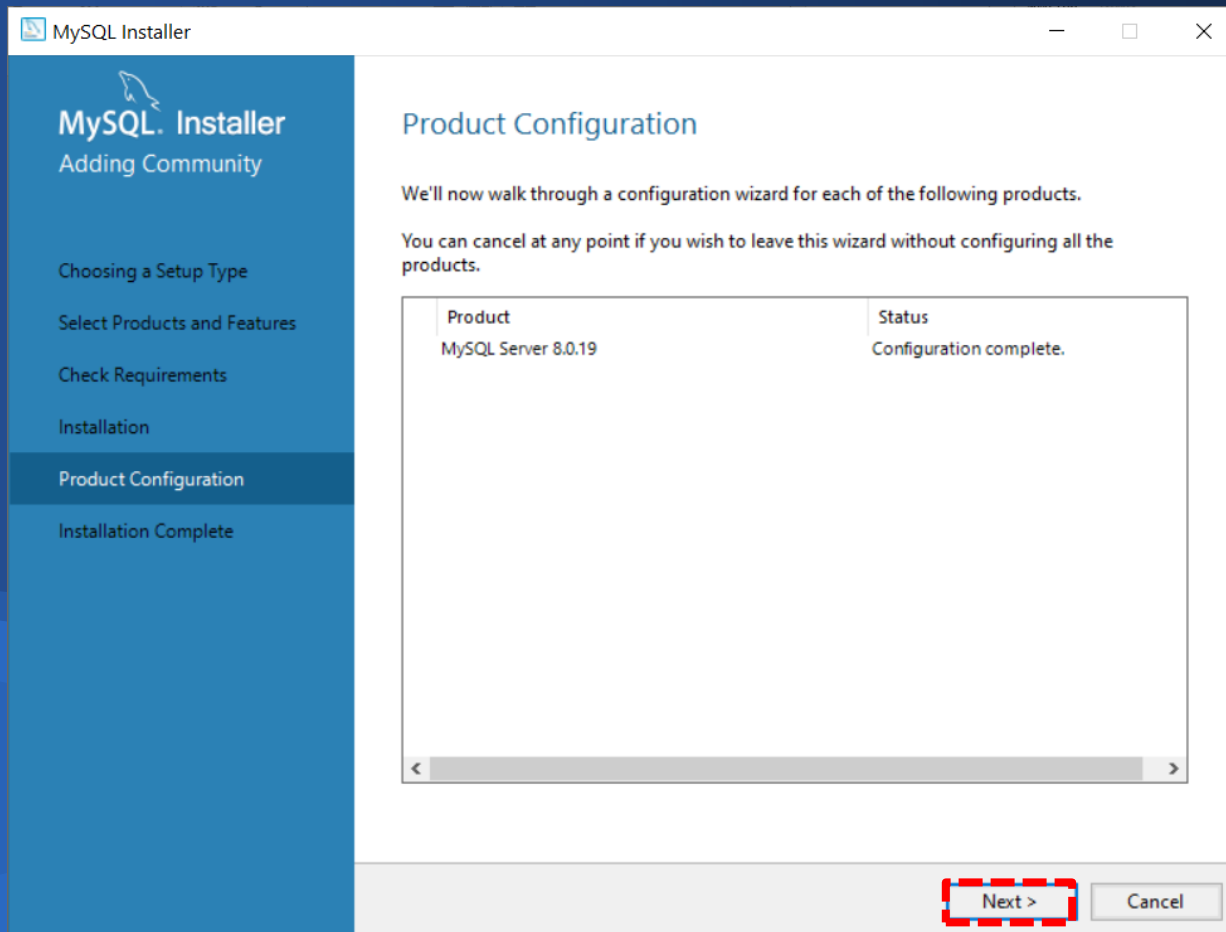

# การติดตั้ง MySQL

## 18. ๗ Installation Complete

➡️ คลิกปุ่ม Finish

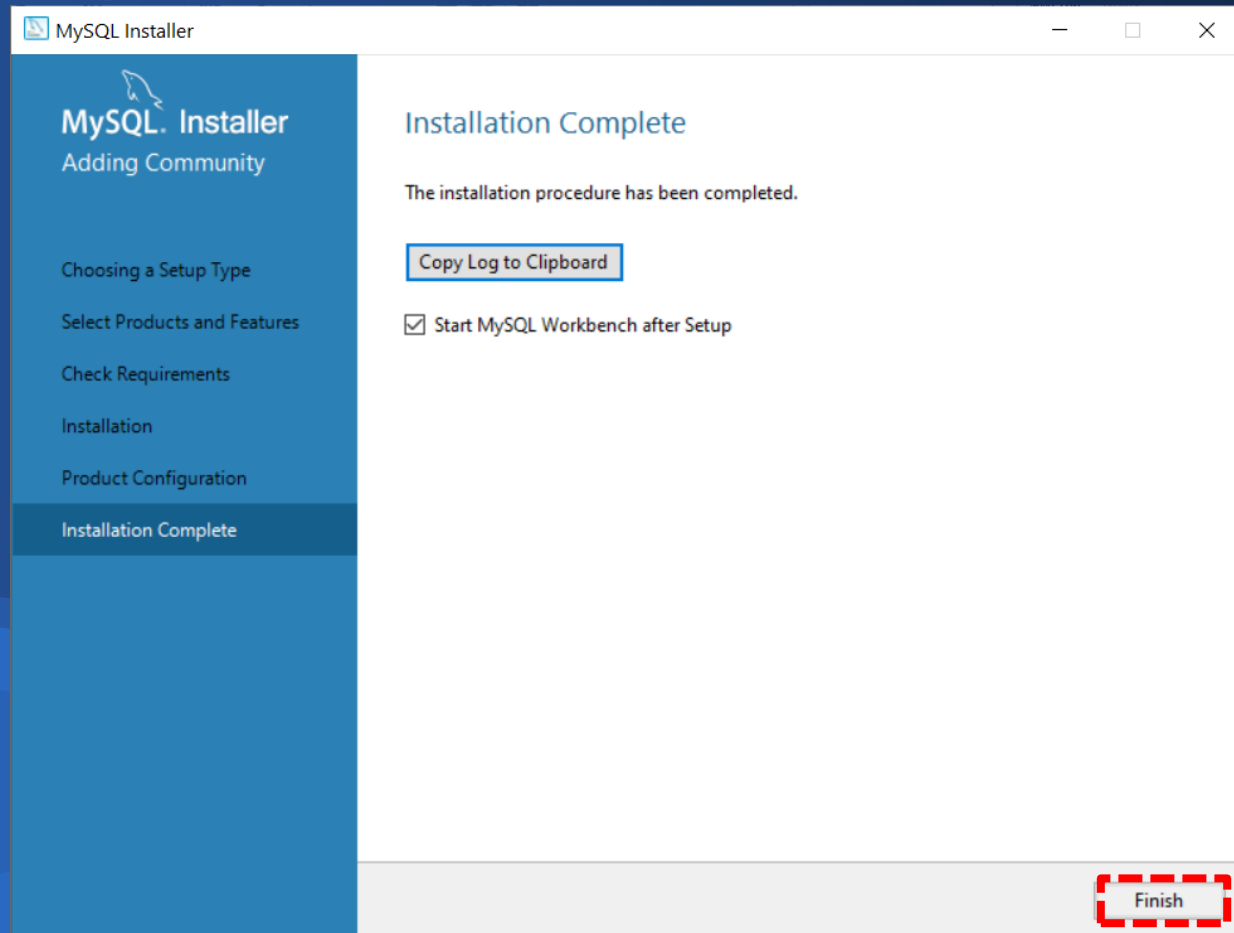

# การติดตั้ง MySQL

## 19. ๓ Welcome to MySQL Workbench แสดงการติดตั้ง MySQL เสร็จสมบูรณ์

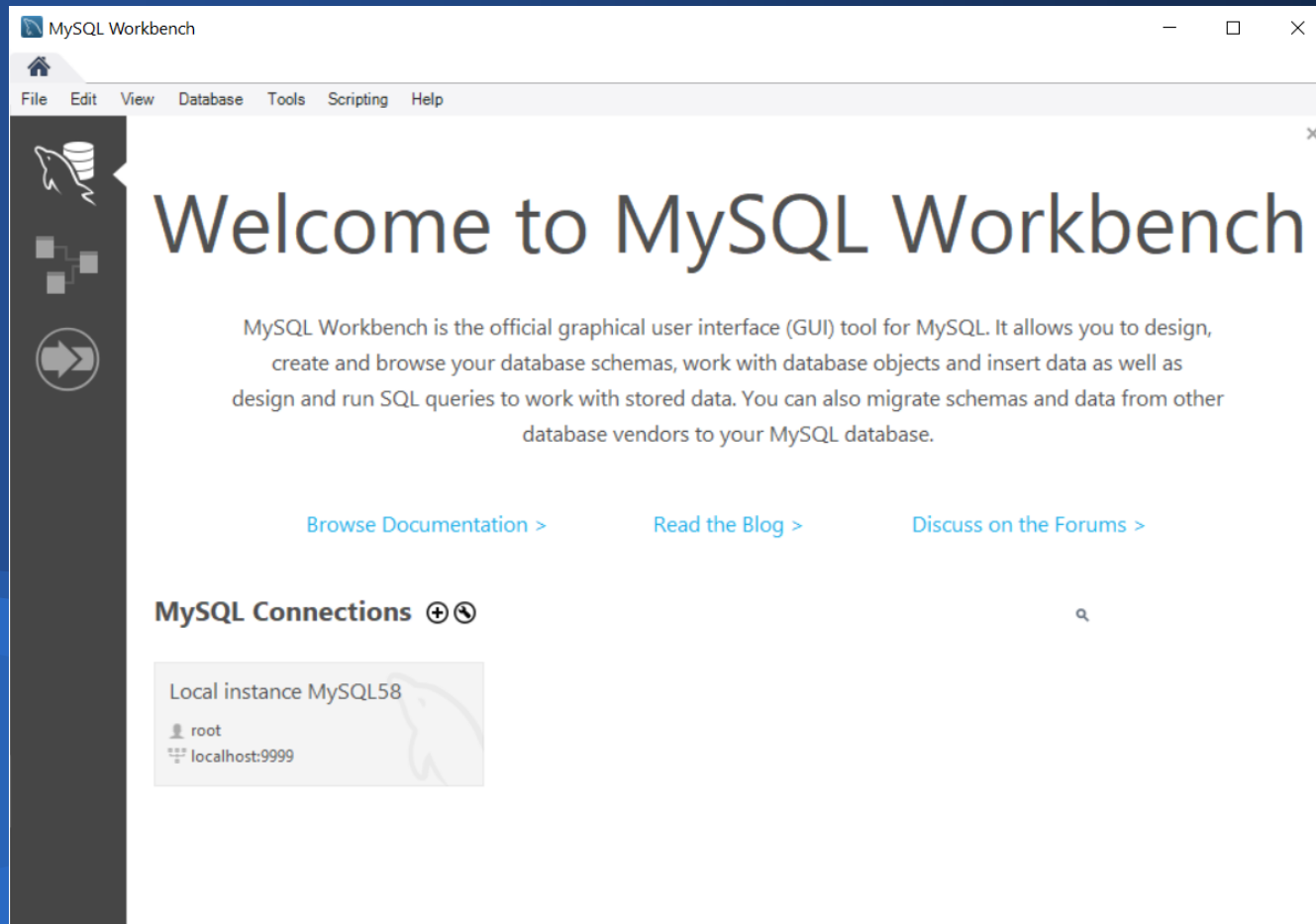

# การติดตั้ง ODBC

1. ไฟล์ติดตั้ง mysql-connector-odbc-8.0.18-win32

➡ ดับเบิลคลิกไฟล์ mysql-connector-odbc-8.0.18-win32

# การติดตั้ง ODBC

## 2. ๓ Welcome to the Setup Wizard for MySQL Connector/ODBC 8.0

➡ คลิกปุ่ม Next

# การติดตั้ง ODBC

## 3. ๓ License Agreement

➡️ คลิกเลือก  หน้า I accept the terms in the license agreement

➡️ คลิกปุ่ม Next >

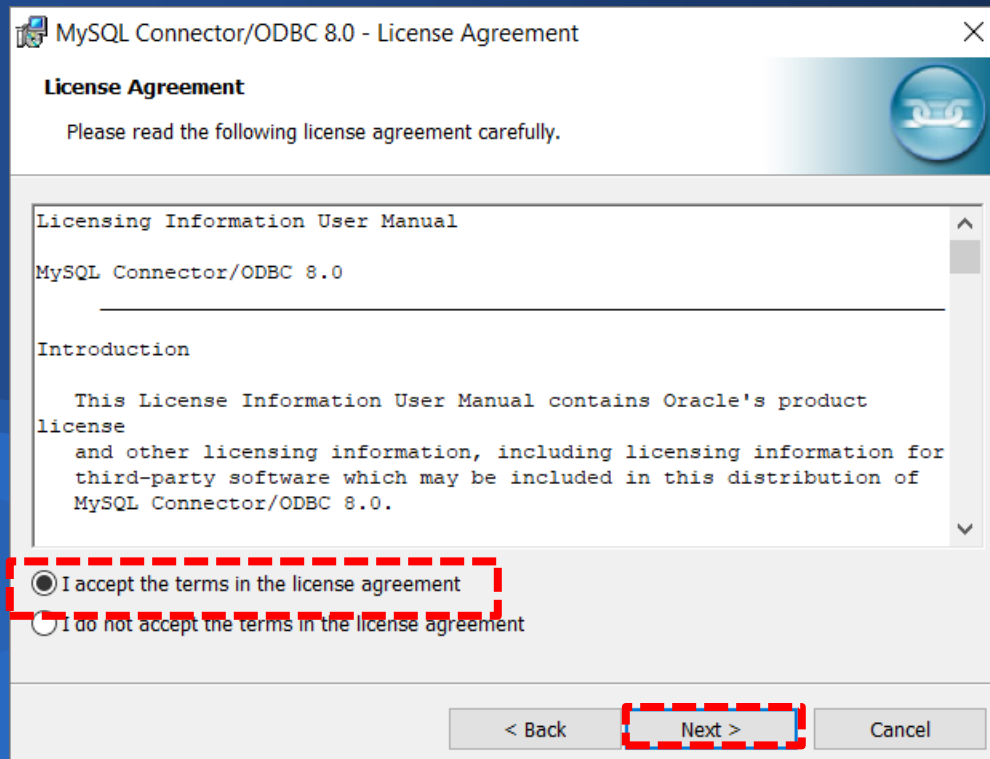

# การติดตั้ง ODBC

## 4. ๓ Setup Type

➡️ คลิกเลือก  หน้า Complete

➡️ คลิกปุ่ม Next >

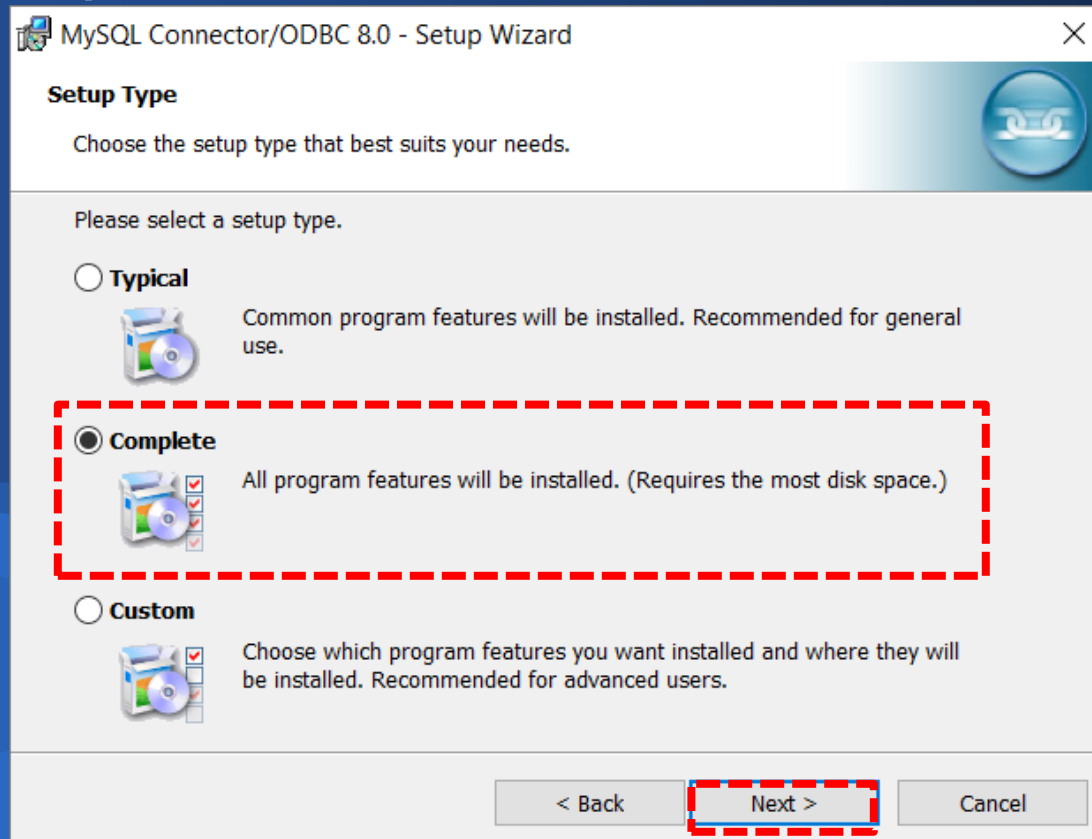

# การติดตั้ง ODBC

## 5. ๓ Wizard Completed

➡️ คลิกปุ่ม Finish

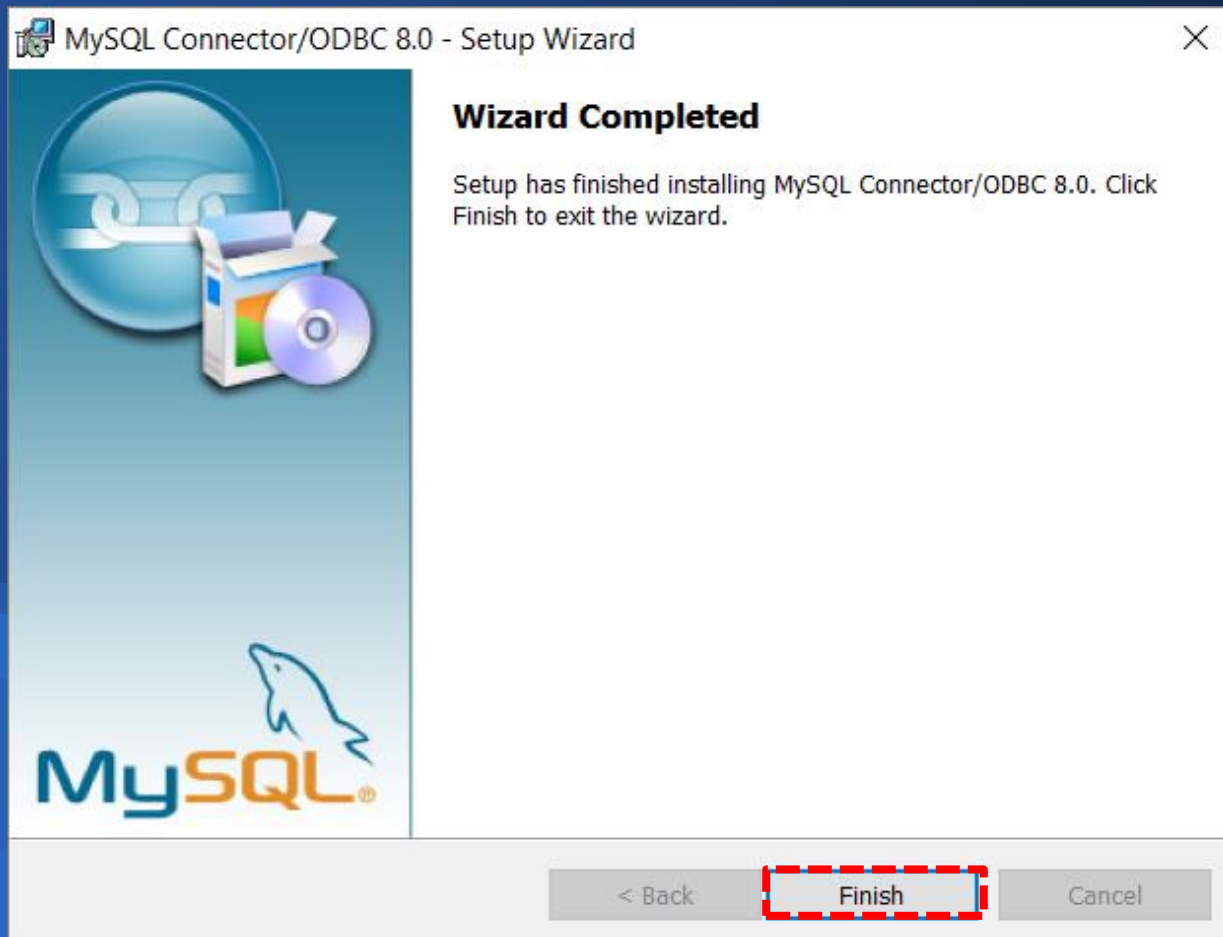

# การตั้งค่า ODBC

## 1. ๓ ODBC Data Source Administrator (32)

➡ คลิกปุ่ม Add

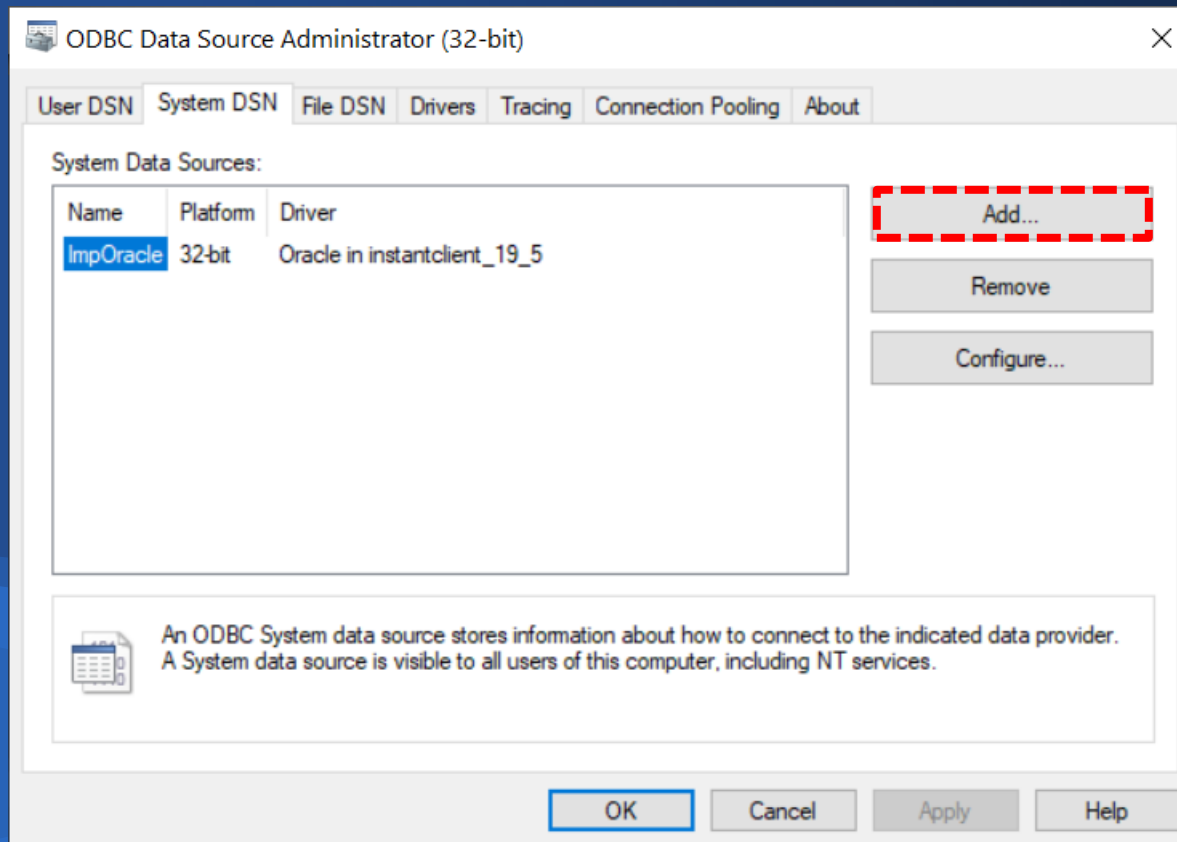

# การตั้งค่า ODBC

## 2. ๓ Create New Data Source

➔ เลือก MySQL ODBC 8.0 ANSI Driver

➔ คลิกปุ่ม Finish

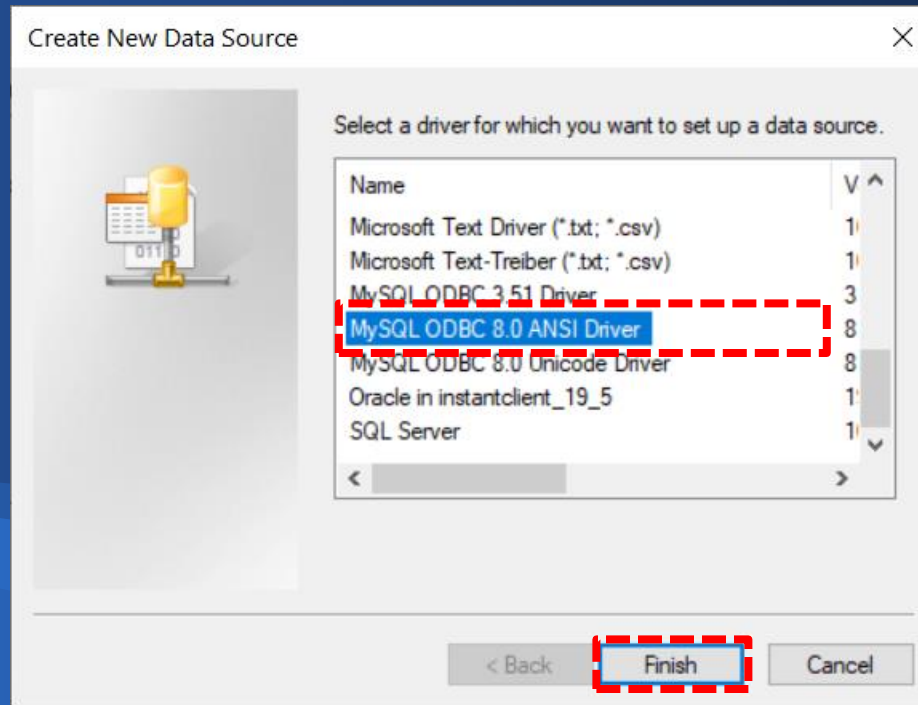

# การตั้งค่า ODBC

## 3. ๓ MySQL Connector/ODBC Data Source Configuration

MySQL Connector/ODBC Data Source Configuration

MySQL Connector/ODBC

Connection Parameters

Data Source Name: ImpMySQL

Description: ImpMySQL

TCP/IP Server: 127.0.0.1 Port: 9999

Named Pipe:

User: root

Password: ●●●●

Database: [Dropdown] [Test]

Details >> OK Cancel Help

➔ Data Source Name : กำหนด ImpMySQL

➔ Description: กำหนด ImpMySQL

➔ TCP/IP Server: กำหนด 127.0.0.1

➔ Port: กำหนด 9999

➔ User: กำหนด root

➔ Password: กำหนดรหัสผ่าน

➔ กดปุ่ม Test

# การตั้งค่า ODBC

## 4. ๗ Test Result

➡️ คลิกปุ่ม OK

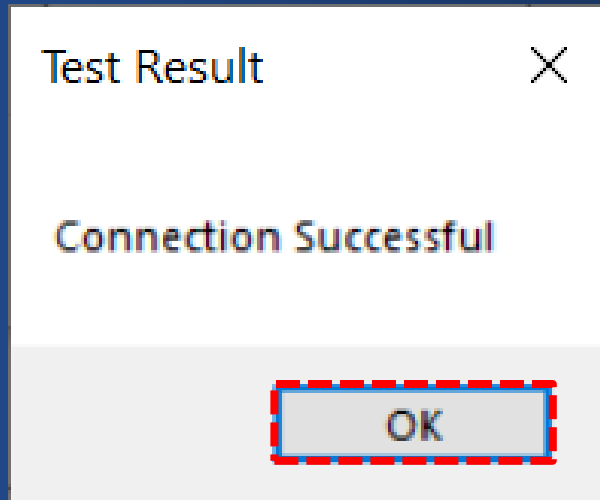

# การตั้งค่า ODBC

## 5. ๗ MySQL Connector/ODBC Data Source Configuration

➡ คลิกปุ่ม OK

MySQL Connector/ODBC Data Source Configuration

MySQL Connector/ODBC

Connection Parameters

Data Source Name: ImpMySQL

Description: ImpMySQL

TCP/IP Server: 127.0.0.1 Port: 9999

Named Pipe:

User: root

Password: ••••

Database: ▼ Test

Details >> OK Cancel Help

# การเรียกคืนก่อนข้อมูลสหกรณ์

## 1. คลิกซ้ายที่สัญลักษณ์ Start ของ Windows

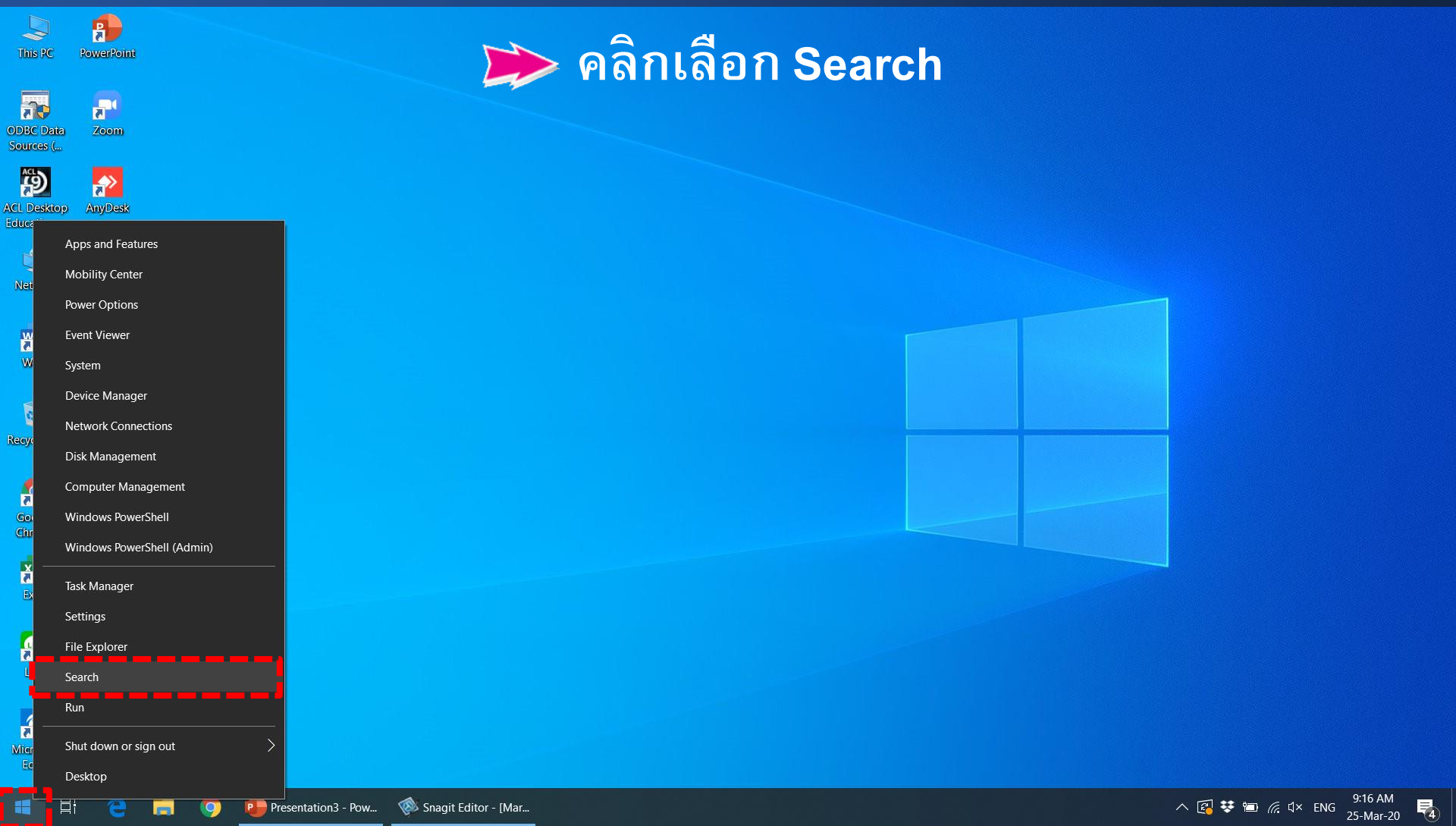

# การเรียกคืนก่อนข้อมูลสหกรณ์

## 2. ปรากฏหน้าต่างสำหรับการค้นหา

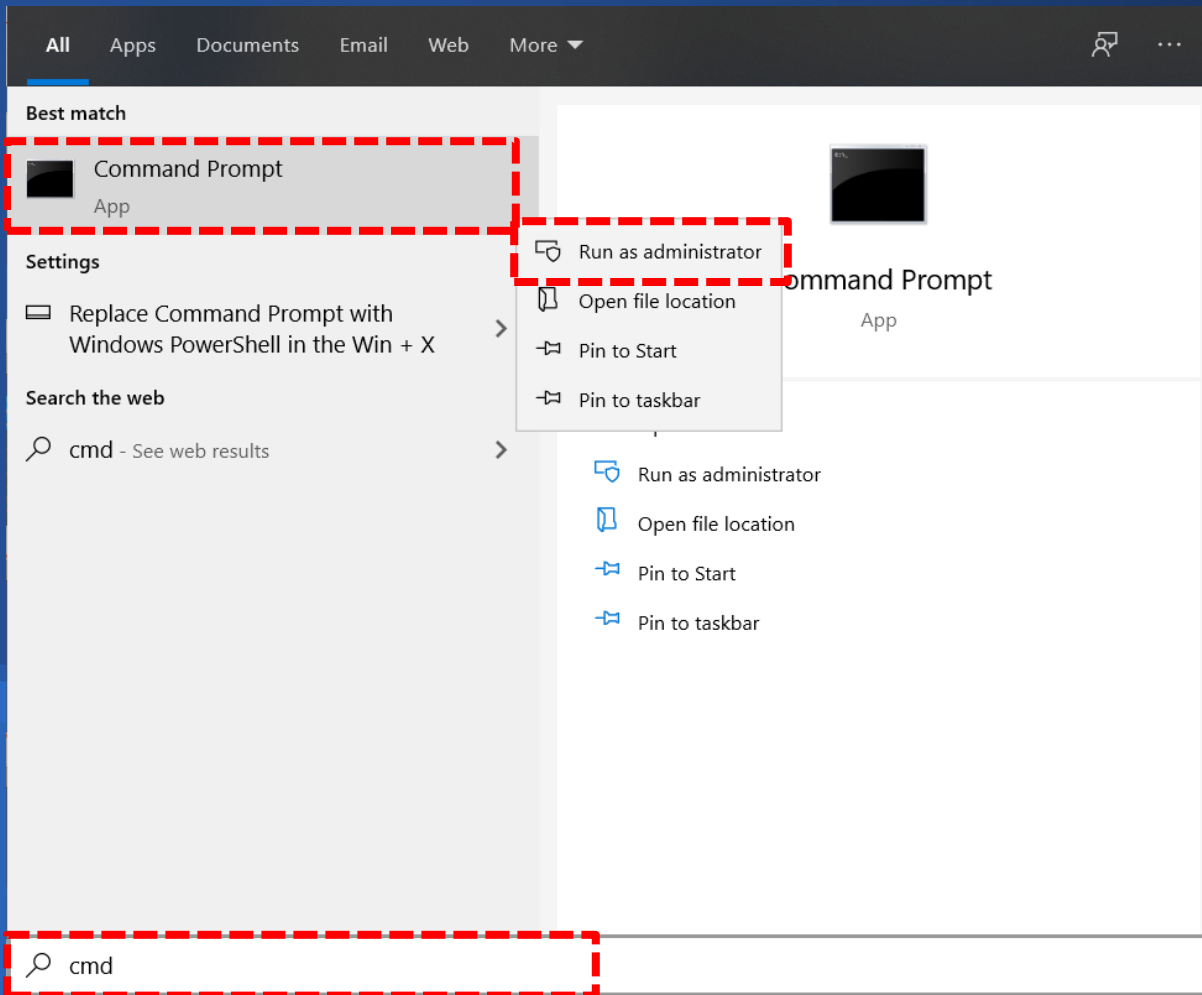

🔍 พิมพ์ cmd

➡ Best match ปรากฏ  
โปรแกรม Command Prompt

➡ คลิกขวา Command Prompt

➡ คลิกเลือก Run as  
administrator

# การเรียกคืนก่อนข้อมูลสหกรณ์

3. ณ C:\WINDOWS\system32>

 พิมพ์คำสั่ง cd "\\Program Files\MySQL\MySQL Server 8.0\bin"

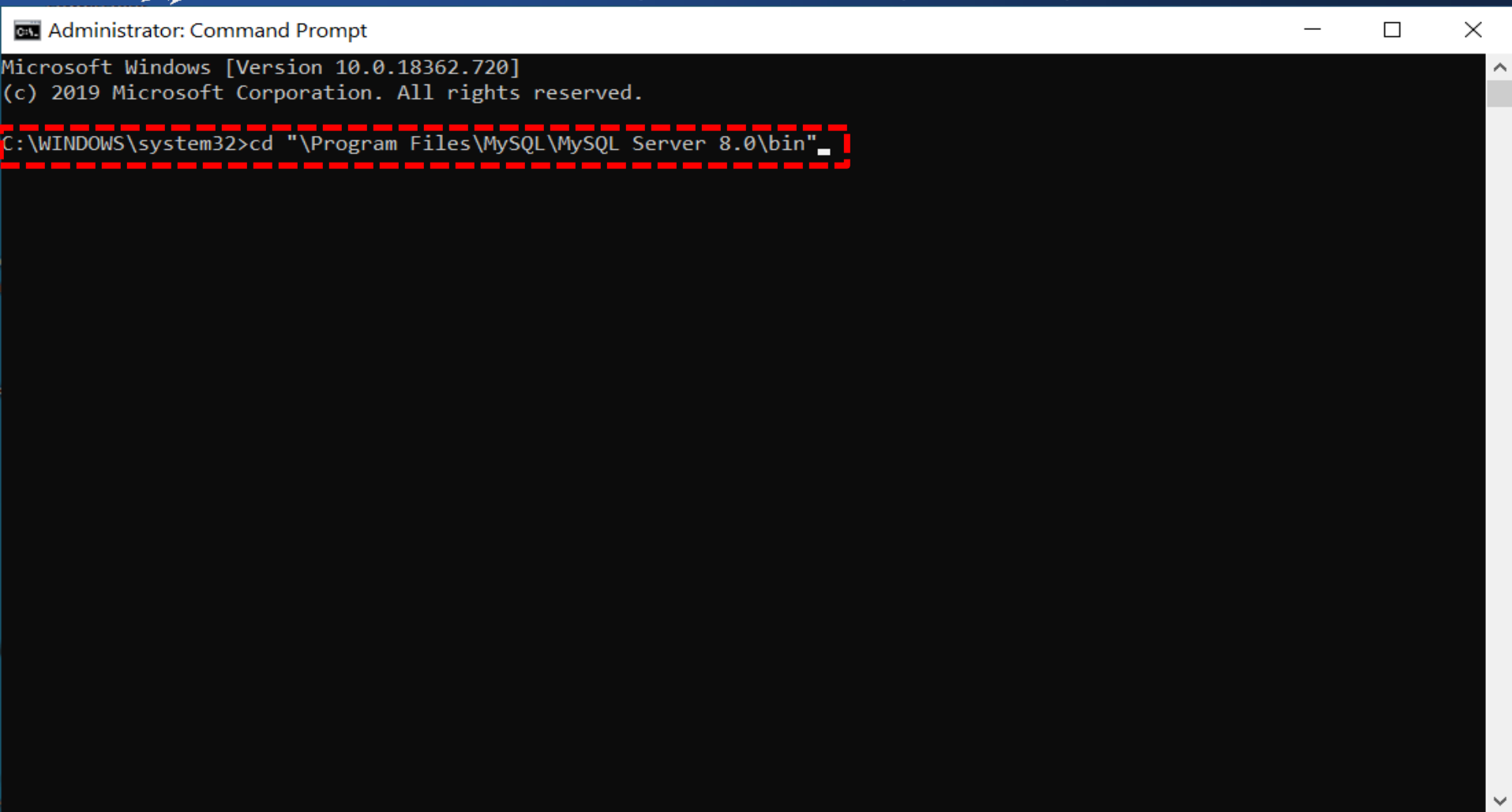

```
Administrator: Command Prompt
Microsoft Windows [Version 10.0.18362.720]
(c) 2019 Microsoft Corporation. All rights reserved.
C:\WINDOWS\system32>cd "\\Program Files\MySQL\MySQL Server 8.0\bin" _
```

# การเรียกคืนก่อนข้อมูลสหกรณ์

4. ณ C:\Program Files\MySQL\MySQL Server 8.0\bin>

 พิมพ์คำสั่ง `mysql -u root -p -P 9999`

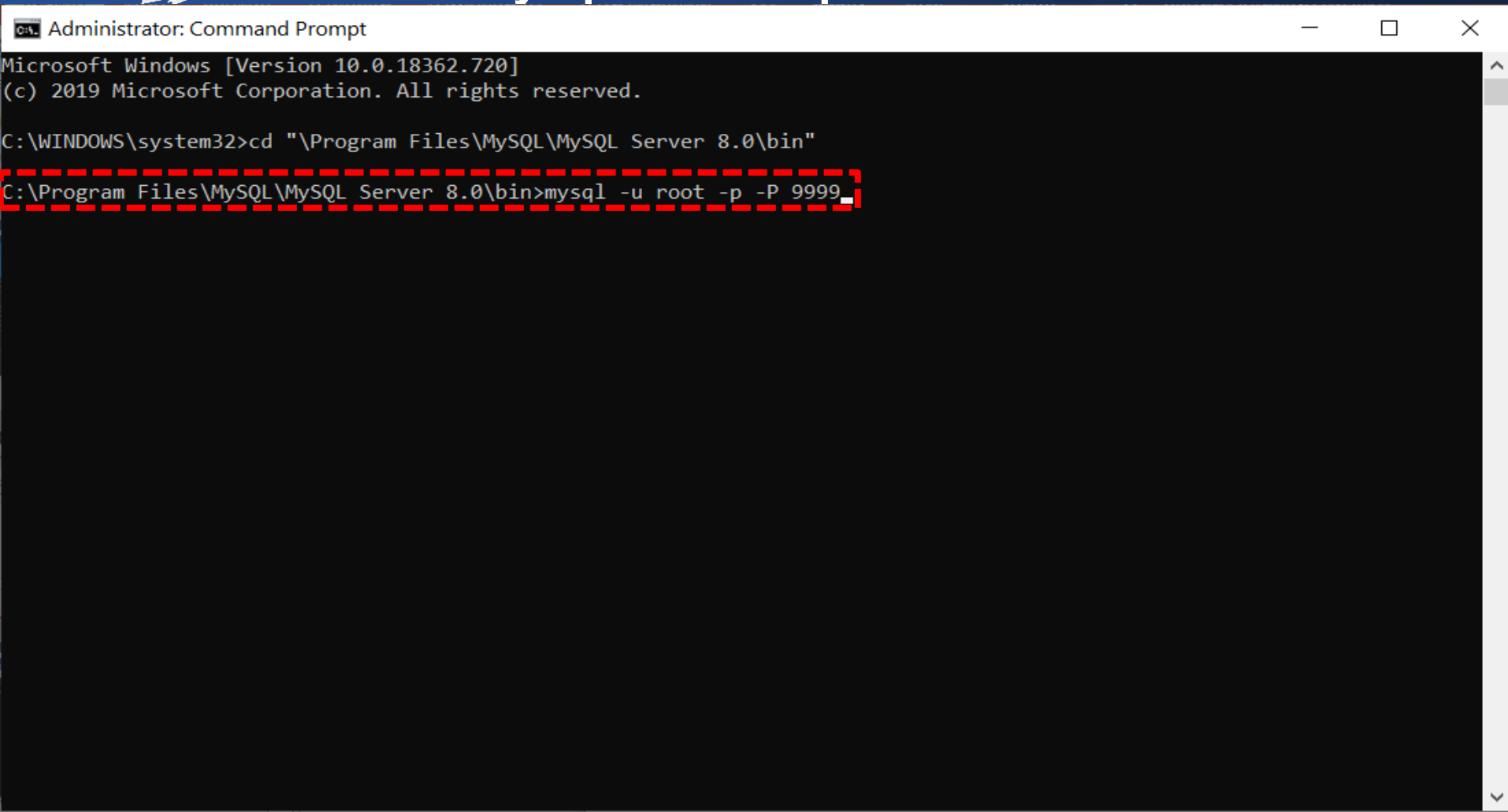

```
Administrator: Command Prompt
Microsoft Windows [Version 10.0.18362.720]
(c) 2019 Microsoft Corporation. All rights reserved.

C:\WINDOWS\system32>cd "\Program Files\MySQL\MySQL Server 8.0\bin"

C:\Program Files\MySQL\MySQL Server 8.0\bin>mysql -u root -p -P 9999
```

# การเรียกคืนก่อนข้อมูลสหกรณ์

## 5. ๗ Enter password:

 พิมพ์รหัสผ่าน

```
Administrator: Command Prompt - mysql -u root -p -P 9999
Microsoft Windows [Version 10.0.18362.720]
(c) 2019 Microsoft Corporation. All rights reserved.

C:\WINDOWS\system32>cd "\Program Files\MySQL\MySQL Server 8.0\bin"

C:\Program Files\MySQL\MySQL Server 8.0\bin>mysql -u root -p -P 9999
Enter password: ****_
```

# การเรียกคืนก่อนข้อมูลสหกรณ์

## 6. ณ mysql>

 พิมพ์คำสั่ง `create database sampleMySQL;`

```
Administrator: Command Prompt - mysql -u root -p -P 9999
Microsoft Windows [Version 10.0.18362.720]
(c) 2019 Microsoft Corporation. All rights reserved.

C:\WINDOWS\system32>cd "\Program Files\MySQL\MySQL Server 8.0\bin"

C:\Program Files\MySQL\MySQL Server 8.0\bin>mysql -u root -p -P 9999
Enter password: ****
Welcome to the MySQL monitor.  Commands end with ; or \g.
Your MySQL connection id is 11
Server version: 8.0.19 MySQL Community Server - GPL

Copyright (c) 2000, 2020, Oracle and/or its affiliates. All rights reserved.

Oracle is a registered trademark of Oracle Corporation and/or its
affiliates. Other names may be trademarks of their respective
owners.

Type 'help;' or '\h' for help. Type '\c' to clear the current input statement.

mysql> create database sampleMySQL; ■
```

# การเรียกคืนก่อนข้อมูลสหกรณ์

## 7. ฅ mysql>

```
Administrator: Command Prompt - mysql -u root -p -P 9999
Microsoft Windows [Version 10.0.18362.720]
(c) 2019 Microsoft Corporation. All rights reserved.

C:\WINDOWS\system32>cd "\Program Files\MySQL\MySQL Server 8.0\bin"

C:\Program Files\MySQL\MySQL Server 8.0\bin>mysql -u root -p -P 9999
Enter password: ****
Welcome to the MySQL monitor.  Commands end with ; or \g.
Your MySQL connection id is 11
Server version: 8.0.19 MySQL Community Server - GPL

Copyright (c) 2000, 2020, Oracle and/or its affiliates. All rights reserved.

Oracle is a registered trademark of Oracle Corporation and/or its
affiliates. Other names may be trademarks of their respective
owners.

Type 'help;' or '\h' for help. Type '\c' to clear the current input statement.

mysql> create database sampleMySQL;
Query OK, 1 row affected (0.05 sec)

mysql> Exit
```

# การเรียกคืนก่อนข้อมูลสหกรณ์

## 8. ณ C:\Program Files\MySQL\MySQL Server 8.0\bin>

 พิมพ์คำสั่ง `mysql -u root -p -P 9999` ชื่อฐานข้อมูล <  
“C:\DataImport\ชื่อไฟล์ข้อมูล.sql”

```
Administrator: Command Prompt
Microsoft Windows [Version 10.0.18362.720]
(c) 2019 Microsoft Corporation. All rights reserved.

C:\WINDOWS\system32>cd "\Program Files\MySQL\MySQL Server 8.0\bin"

C:\Program Files\MySQL\MySQL Server 8.0\bin>mysql -u root -p -P 9999
Enter password: ****
Welcome to the MySQL monitor.  Commands end with ; or \g.
Your MySQL connection id is 11
Server version: 8.0.19 MySQL Community Server - GPL

Copyright (c) 2000, 2020, Oracle and/or its affiliates. All rights reserved.

Oracle is a registered trademark of Oracle Corporation and/or its
affiliates. Other names may be trademarks of their respective
owners.

Type 'help;' or '\h' for help. Type '\c' to clear the current input statement.

mysql> create database sampleMySQL;
Query OK, 1 row affected (0.05 sec)

mysql> Exit
Bye

C:\Program Files\MySQL\MySQL Server 8.0\bin>mysql -u root -p -P 9999 sampleMySQL < "C:\DataImport\iscouosit.mysql.2020-01-31_04-00-PM.sql"
```

# การเรียกคืนก่อนข้อมูลสหกรณ์

## 9. ๗ Enter password:

```
Administrator: Command Prompt - mysql -u root -p -P 9999 sampleMySQL
Microsoft Windows [Version 10.0.18362.720]
(c) 2019 Microsoft Corporation. All rights reserved.

C:\WINDOWS\system32>cd "\\Program Files\MySQL\MySQL Server 8.0\bin"

C:\Program Files\MySQL\MySQL Server 8.0\bin>mysql -u root -p -P 9999
Enter password: ****
Welcome to the MySQL monitor.  Commands end with ; or \g.
Your MySQL connection id is 11
Server version: 8.0.19 MySQL Community Server - GPL

Copyright (c) 2000, 2020, Oracle and/or its affiliates. All rights reserved.

Oracle is a registered trademark of Oracle Corporation and/or its
affiliates. Other names may be trademarks of their respective
owners.

Type 'help;' or '\h' for help. Type '\c' to clear the current input statement.

mysql> create database sampleMySQL;
Query OK, 1 row affected (0.05 sec)

mysql> Exit
Bye

C:\Program Files\MySQL\MySQL Server 8.0\bin>mysql -u root -p -P 9999 sampleMySQL < "C:\DataImport\iscouosit.mysql.2020-0
1-31_04-00-PM.sql"
Enter password: ****
```

# การเรียกคืนก่อนข้อมูลสหกรณ์

## 10. ณ C:\Program Files\MySQL\MySQL Server 8.0\bin> เสร็จสิ้นกระบวนการเรียกคืนก่อนข้อมูลสหกรณ์

```
Administrator: Command Prompt
Microsoft Windows [Version 10.0.18362.720]
(c) 2019 Microsoft Corporation. All rights reserved.

C:\WINDOWS\system32>cd "\Program Files\MySQL\MySQL Server 8.0\bin"

C:\Program Files\MySQL\MySQL Server 8.0\bin>mysql -u root -p -P 9999
Enter password: ****
Welcome to the MySQL monitor.  Commands end with ; or \g.
Your MySQL connection id is 20
Server version: 8.0.19 MySQL Community Server - GPL

Copyright (c) 2000, 2020, Oracle and/or its affiliates. All rights reserved.

Oracle is a registered trademark of Oracle Corporation and/or its
affiliates. Other names may be trademarks of their respective
owners.

Type 'help;' or '\h' for help. Type '\c' to clear the current input statement.

mysql> create database sampleMySQL;
Query OK, 1 row affected (0.01 sec)

mysql> exit
Bye

C:\Program Files\MySQL\MySQL Server 8.0\bin>mysql -u root -p -P 9999 sampleMySQL < "C:\DataImport\iscouosit.mysql.sql"
Enter password: ****

C:\Program Files\MySQL\MySQL Server 8.0\bin>
```

# การนำข้อมูลเข้าสู่โปรแกรมตรวจสอบ

## 1. เปิด ODBC Data Source Administrator (32-bit)

➡ System Data Sources: เลือก ImpMySQL

➡ คลิกปุ่ม Configure...

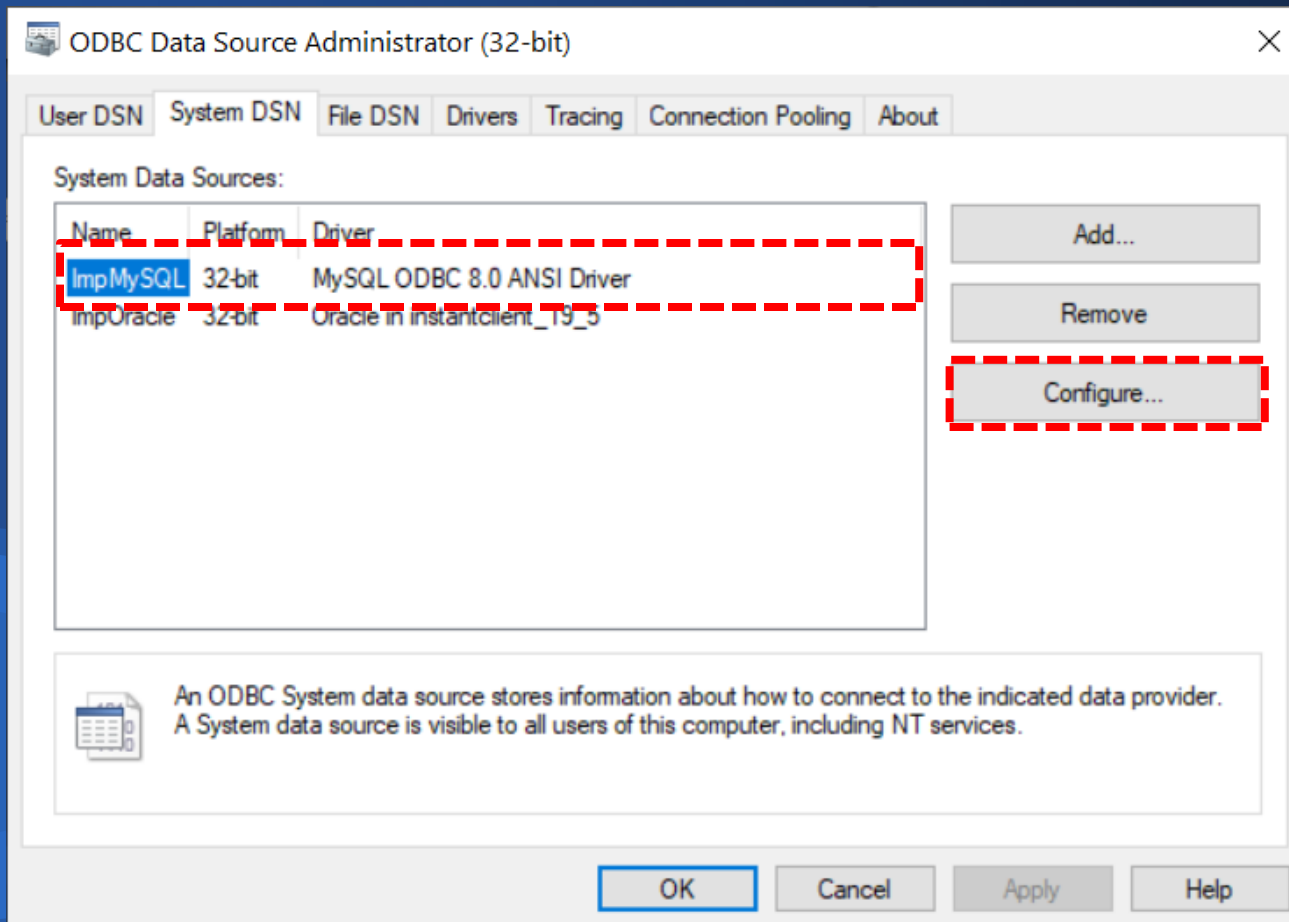

# การนำข้อมูลเข้าสู่โปรแกรมตรวจสอบ

## 2. MySQL Connector/ODBC Data Source Configuration

- ➔ Database: เลือกตารางฐานข้อมูล
- ➔ คลิกปุ่ม Test

MySQL Connector/ODBC Data Source Configuration

MySQL Connector/ODBC

Connection Parameters

Data Source Name: ImpMySQL

Description: ImpMySQL

TCP/IP Server: 127.0.0.1 Port: 9999

Named Pipe:

User: root

Password: ●●●●

Database: [ ]

Test

Details >> Cancel Help

information\_schema  
mysql  
performance\_schema  
samplemysql  
sys

# การนำข้อมูลเข้าสู่โปรแกรมตรวจสอบ

## 3. ๓ Test Result

➡️ **คลิกปุ่ม OK**

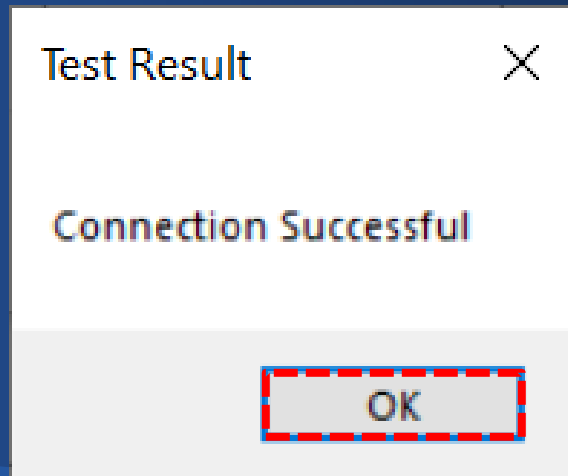

# การนำข้อมูลเข้าสู่โปรแกรมตรวจสอบ

## 4. ๗ MySQL Connector/ODBC Data Source Configuration

➡ คลิกปุ่ม OK

MySQL Connector/ODBC Data Source Configuration

MySQL Connector/ODBC

Connection Parameters

Data Source Name: ImpMySQL

Description: ImpMySQL

TCP/IP Server: 127.0.0.1 Port: 9999

Named Pipe:

User: root

Password: ●●●●

Database: samplemysql Test

Details >> OK Cancel Help

# การนำข้อมูลเข้าสู่โปรแกรมตรวจสอบ

## 5. ณ โปรแกรมตรวจสอบสหกรณ์

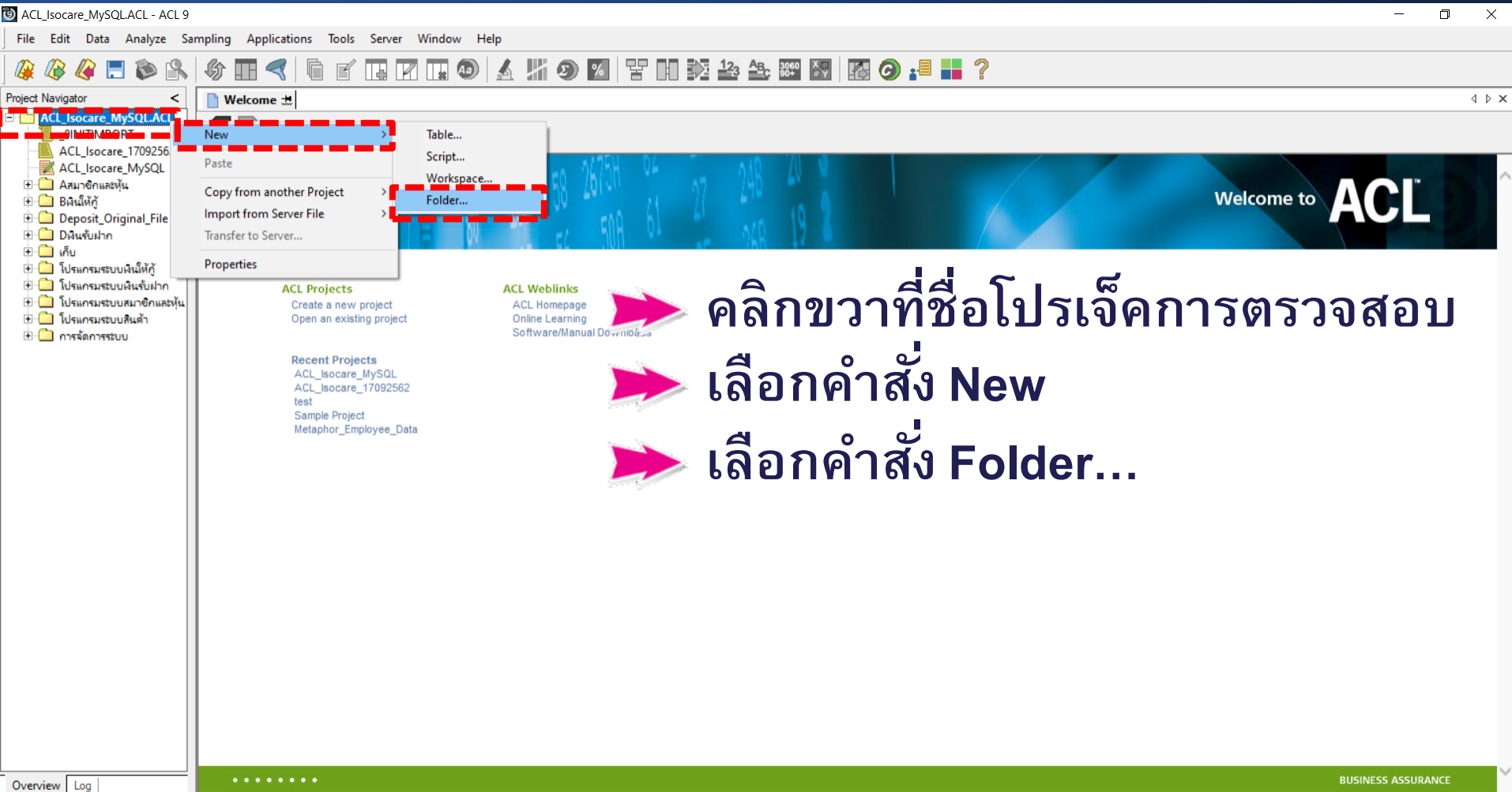

คลิกขวาที่ชื่อโปรแกรมตรวจสอบ

เลือกคำสั่ง New

เลือกคำสั่ง Folder...

# การนำข้อมูลเข้าสู่โปรแกรมตรวจสอบ

## 6. ปราบกฏชื่อ New Folder ให้ดำเนินการเปลี่ยนชื่อโฟลเดอร์เป็น ข้อมูลตั้งต้น

**Project Navigator:**

- ACL\_Isocare\_MySQLACL
  - \_DINITIMPORT
  - ACL\_Isocare\_17092562
  - ACL\_Isocare\_MySQL
  - อเมริกาและหุ้น
  - บัญชีหนี้
  - Deposit\_Original\_File
  - เดิมเป็นปกติ
  - ข้อมูลตั้งต้น**
  - ...
  - โปรแกรมระบบหนี้หนี้
  - โปรแกรมระบบหนี้จับฝาก
  - โปรแกรมระบบสมาชิกและหุ้น
  - โปรแกรมระบบสินค้า
  - การจัดการระบบ

**Welcome to ACL**

**ACL Projects**

- Create a new project
- Open an existing project

**ACL Weblinks**

- ACL Homepage
- Online Learning
- Software/Manual Downloads

**Recent Projects**

- ACL\_Isocare\_MySQL
- ACL\_Isocare\_17092562
- test
- Sample Project
- Metaphor\_Employee\_Data

Overview Log BUSINESS ASSURANCE

# การนำข้อมูลเข้าสู่โปรแกรมตรวจสอบ

## 7. ณ โพลเดอร์ ข้อมูลตั้งต้น

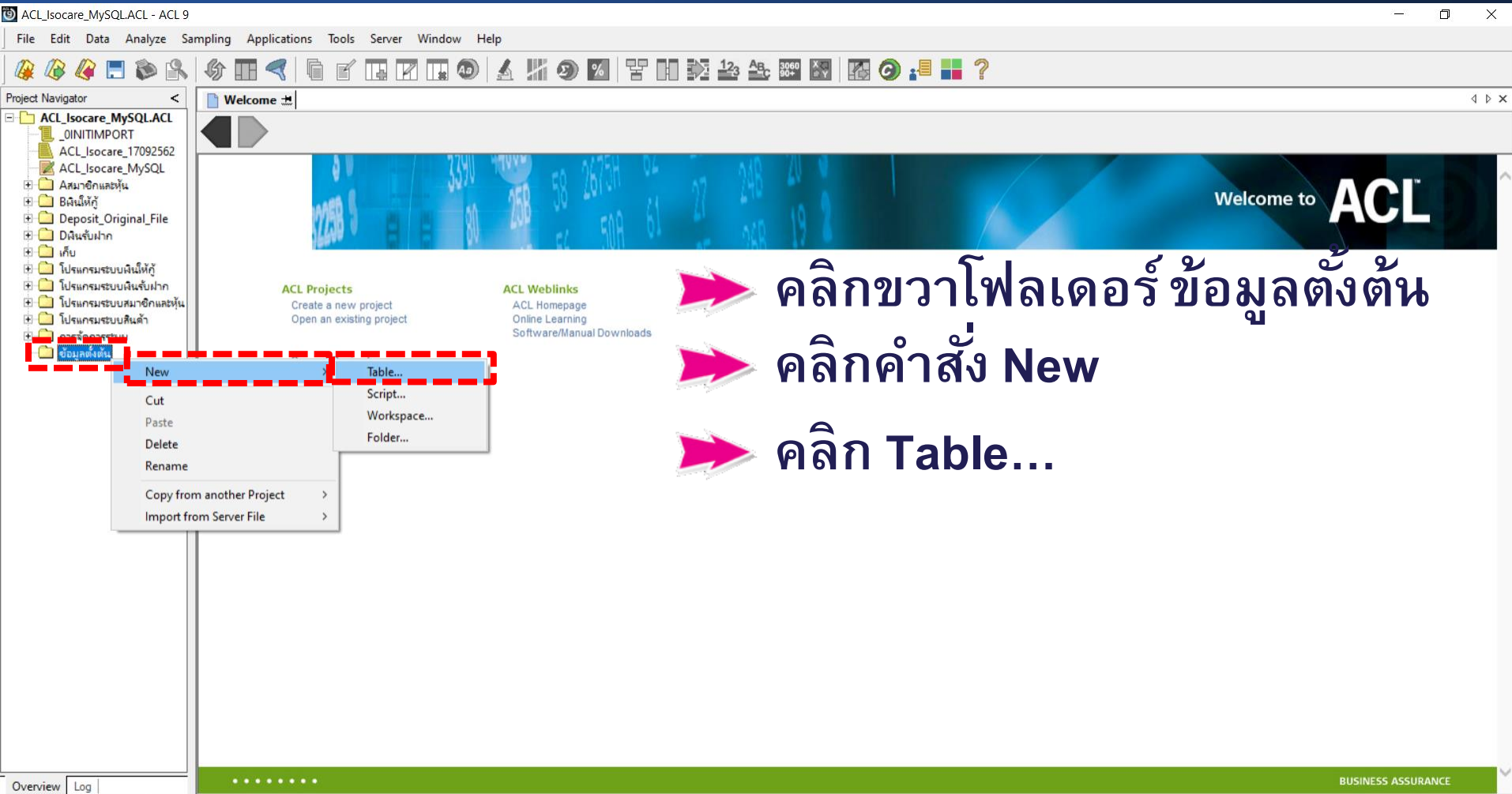

ACL\_Isocare\_MySQLACL - ACL 9

File Edit Data Analyze Sampling Applications Tools Server Window Help

Project Navigator

ACL\_Isocare\_MySQL.ACL

- \_OINITIMPORT
- ACL\_Isocare\_17092562
- ACL\_Isocare\_MySQL
- สมาชิกแหล่ง
- บัญชีหัก
- Deposit\_Original\_File
- ดินชั้นผก
- เคียบ
- โปรแกรมระบบคืนหัก
- โปรแกรมระบบคืนหัก
- โปรแกรมระบบสมาชิกแหล่ง
- โปรแกรมระบบสินค้า
- ข้อมูลตั้งต้น**

Welcome to ACL

ACL Projects

- Create a new project
- Open an existing project

ACL Weblinks

- ACL Homepage
- Online Learning
- Software/Manual Downloads

New

- Table...
- Script...
- Workspace...
- Folder...

Cut

Paste

Delete

Rename

Copy from another Project >

Import from Server File >

คลิกขวาโพลเดอร์ ข้อมูลตั้งต้น

คลิกคำสั่ง New

คลิก Table...

Overview Log BUSINESS ASSURANCE

# การนำข้อมูลเข้าสู่โปรแกรมตรวจสอบ

## 8. ๓ Welcome to the Data Definition Wizard

 **คลิกปุ่ม Next**

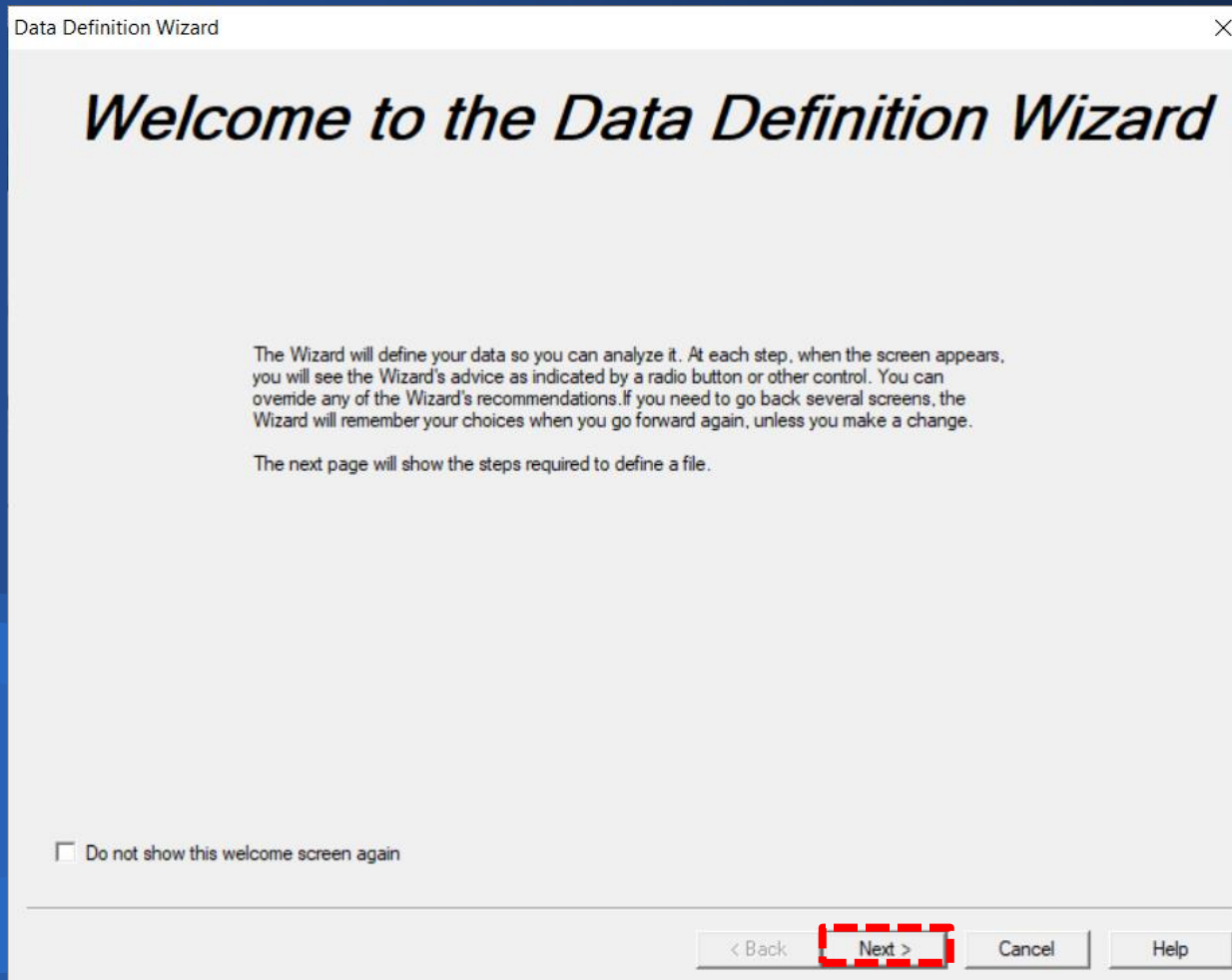

# การนำข้อมูลเข้าสู่โปรแกรมตรวจสอบ

## 9. ๗ Specify how to get your data file.

Data Definition Wizard - Select Data Source

Specify how to get your data file.

**ODBC:** Select ODBC to import data from ODBC compliant databases such as Oracle or MS Access, to name but two. This will take you to the ACL ODBC Wizard.

Disk: Your file is on a disk (hard drive, floppy or network server).

External Definition: Your file is either an AS/400 FDF, PL/1, or a COBOL file definition.

< Back **Next >** Cancel Help

คลิกเลือก  หน้า ODBC

คลิกปุ่ม Next >

# การนำข้อมูลเข้าสู่โปรแกรมตรวจสอบ

## 10. เลือก Select Data Source

➡️ คลิกแท็บ Machine Data Source

➡️ คลิกเลือก Data Source ImpMySQL

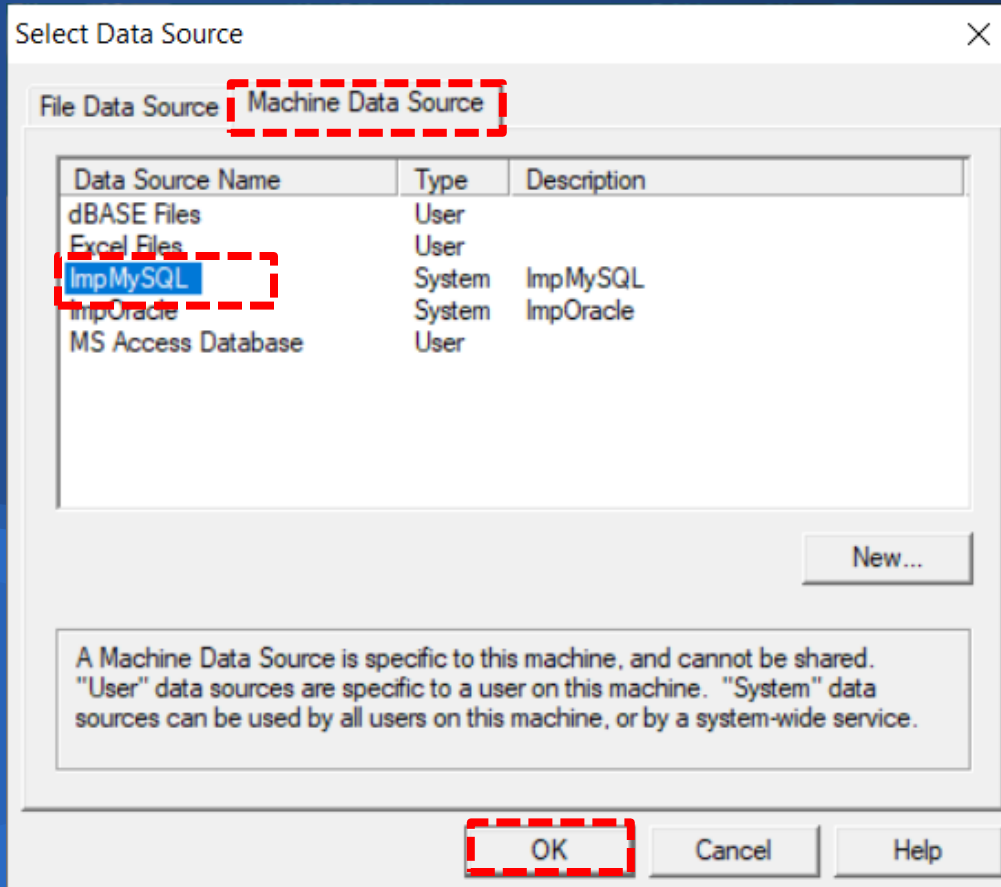

➡️ คลิกปุ่ม OK

# การนำข้อมูลเข้าสู่โปรแกรมตรวจสอบ

## 11. ๓ Select Table

- ➡ คลิกเลือกตารางที่จะนำเข้า ๓ ที่นี้เลือก mbmembmaster
- ➡ คลิกปุ่ม Next >

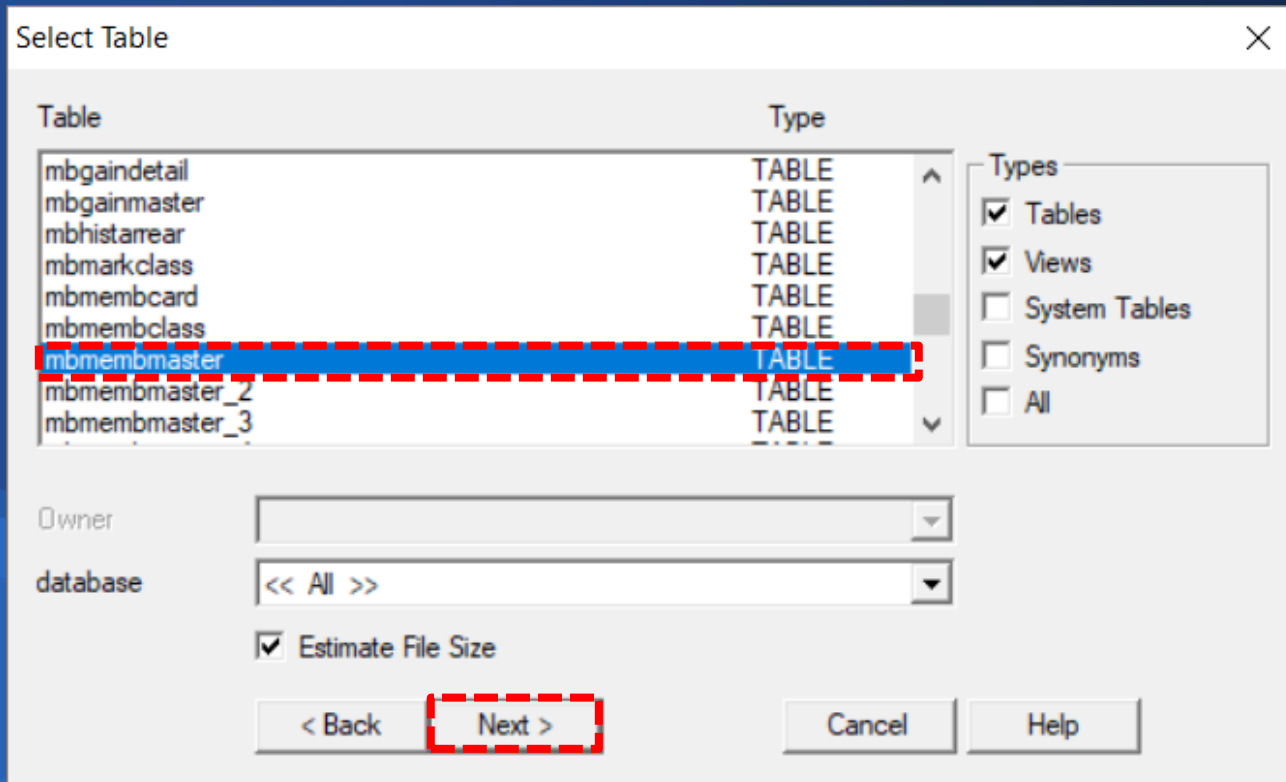

# การนำข้อมูลเข้าสู่โปรแกรมตรวจสอบ

## 12. Save File As:

➡ File name: พิมพ์ชื่อตาราง

➡ Save as type : เลือก Project Files (\*.FIL)

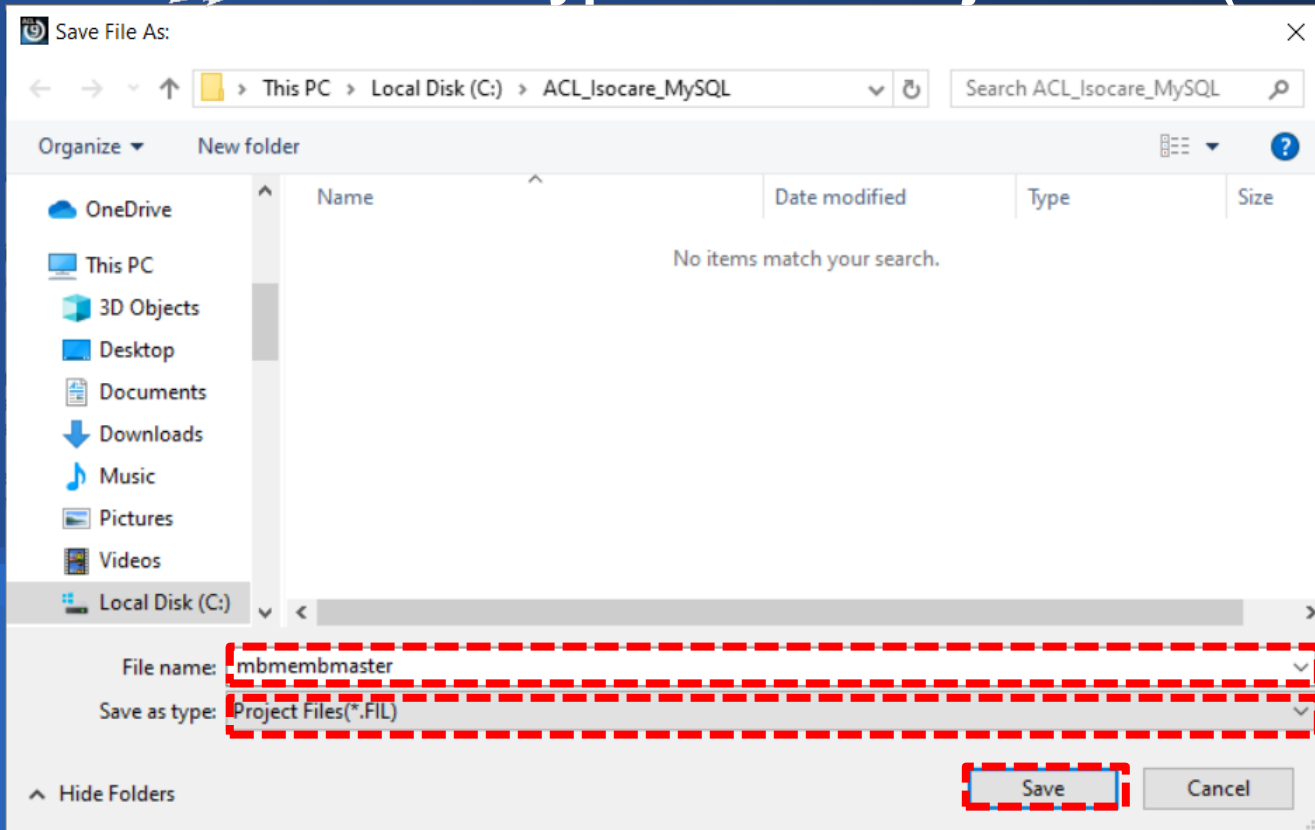

➡ คลกปุ่ม Save

# การนำข้อมูลเข้าสู่โปรแกรมตรวจสอบ

## 13. ๓ Select Fields

➡️ **คลิกปุ่ม Next >**

Select Fields

WHERE

Apply

Fields

Available		Selected
	-->	COOP_ID
	<--	MEMBER_NO
	Add All	PRENAME_CODE
	Clear All	MEMB_NAME
		MEMB_SURNAME
		MEMB_ENAME
		MEMB_ESURNAME
		MEMBGROUP_CODE

50 Maximum Character Field Length

100 Maximum Memo Field Length

Disk Space

Available: 49884209152 bytes

Required: 26561925 bytes (5265 records of 5045 bytes each)

< Back **Next >** Cancel Help

# การนำข้อมูลเข้าสู่โปรแกรมตรวจสอบ

14. ณ Table 'Untitled' changed, save as:

- ➔ พิมพ์ชื่อตารางข้อมูล
- ➔ คลิกปุ่ม OK

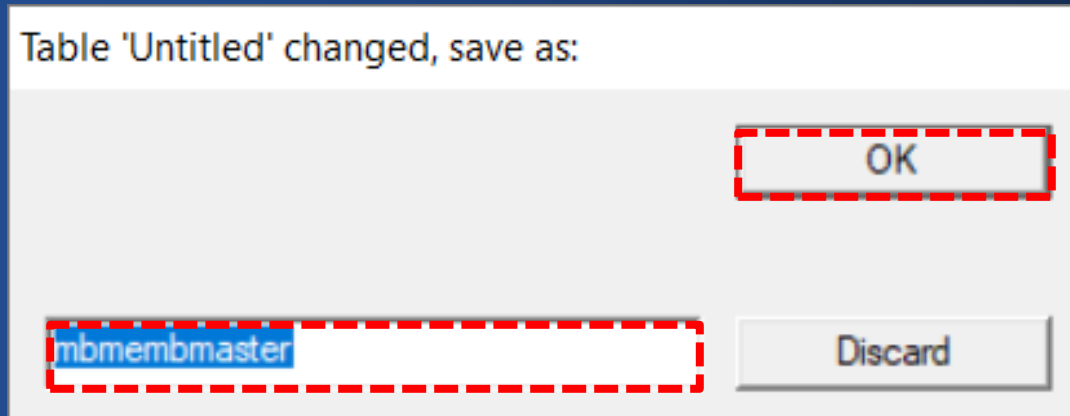

# การนำข้อมูลเข้าสู่โปรเจ็คการตรวจสอบ

## 15. ณ โปรเจ็คการตรวจสอบ แสดงตารางที่นำเข้าสู่โปรเจ็คการตรวจสอบเสร็จเรียบร้อยแล้ว

	COOP_ID	MEMBER_NO	PRENAME_CODE	MEMB_NAME	MEMB_SURNAME	MEMB_ENAME	MEMB_ESURNAME	MEMBGROUP_CODE	MEMBTYPE_CODE	SIGNATURE_NAME
1	500001	00100004	01	มัน	มุตติบุตร			001	80	
2	500001	00100006	01	ตา	ชัยเจริญ			001	80	
3	500001	00100009	01	ทอง	อุสมภล			001	10	
4	500001	00100010	01	สม	พรหมพันธ์			001	80	
5	500001	00100011	01	ชัย	นระวี			001	80	
6	500001	00100012	01	บัว	เน้นพระจันทร์			001	80	
7	500001	00100013	01	จีนี	หุทธธนา			001	80	
8	500001	00100015	01	บุญยี่	อุสมภล			001	80	
9	500001	00100016	01	เจน	มณเฑาะ			001	10	
10	500001	00100017	01	ศำภา	ชินตะนพ			001	80	
11	500001	00100019	01	บุญยา	ปัทมาวโร			001	80	
12	500001	00100021	01	สมจิตร	ปัทมาวโร			001	80	
13	500001	00100022	01	สน	ลาภธมา			001	10	
14	500001	00100023	01	พา	สิมพา			001	10	
15	500001	00100028	01	ทองพล	ศินเสถียร			001	10	
16	500001	00100029	01	ศำลา	โสภาศำ			001	10	
17	500001	00100031	01	บุญเสศ	ศำวชิ			001	10	
18	500001	00100037	01	ลา	เศธธเนตร			001	80	
19	500001	00100038	01	ทองพล	ภำยชิน			001	80	
20	500001	00100039	01	ทอง	อุสมภล			001	10	
21	500001	00100044	01	ภำง	ครองบุญ			001	80	
22	500001	00100129	01	โศว	เน้นพระศรี			001	80	
23	500001	00100270	01	ศำ	สิทธะโส			001	80	
24	500001	00100273	01	สมพงษ์	ศุภบุตร			001	10	
25	500001	00100274	01	สมจิตร	เน้นพระศรี			001	10	
26	500001	00100277	01	จันทร์	สิทธิโชค			001	80	
27	500001	00100502	01	ทองบ่อ	ธรรมย์			001	80	
28	500001	00100571	01	สี	พรหมพันธ์			001	80	
29	500001	00100572	01	มณ	พรหมพันธ์			001	80	
30	500001	00100605	01	ประพันธ์	เน้นพระศรี			001	80	
31	500001	00100606	01	เพชร	ปัทมาวโร			001	10	
32	500001	00100613	02	พณเฑาะ	โคตมย์			001	10	
33	500001	00100617	01	ศำภา	โคตมย์			001	80	
34	500001	00100619	01	ศนย์	ศิรินง			001	80	
35	500001	00100620	01	มแสวง	สิทธิโชค			001	10	
36	500001	00100622	01	อำน	ปัทมาวโร			001	10	
37	500001	00100629	01	เจน	เพธธองอำ			001	10	
38	500001	00100647	01	ชวย	ปศศรี			001	80	
39	500001	00100648	01	...	...			001	10	

# การลบ Database

## 1. คลิกซ้ายที่สัญลักษณ์ Start ของ Windows

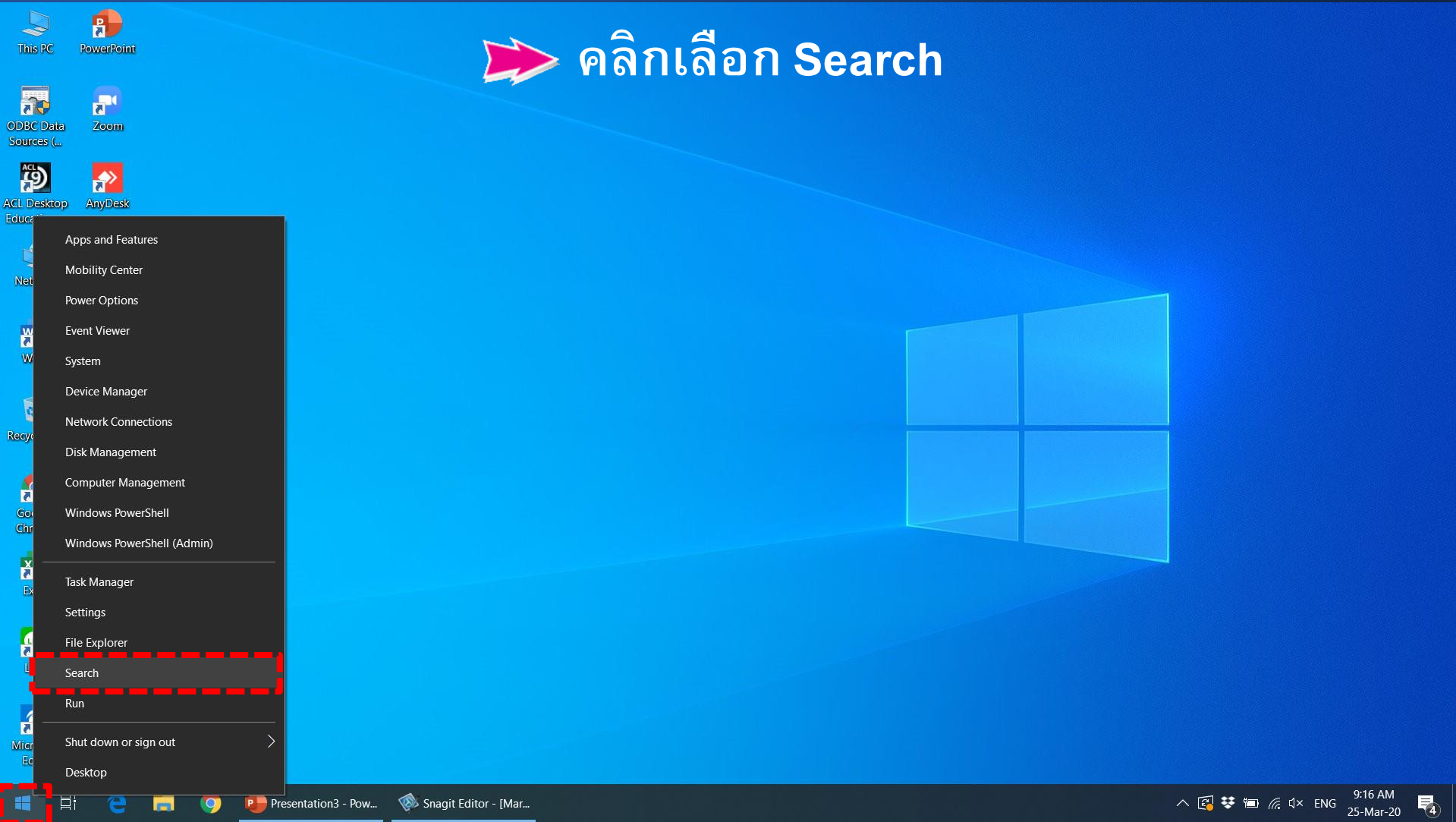

คลิกเลือก Search

- Apps and Features
- Mobility Center
- Power Options
- Event Viewer
- System
- Device Manager
- Network Connections
- Disk Management
- Computer Management
- Windows PowerShell
- Windows PowerShell (Admin)
- Task Manager
- Settings
- File Explorer
- Search
- Run
- Shut down or sign out
- Desktop

9:16 AM  
25-Mar-20

# การลบ Database

## 2. ปรากฏหน้าต่างสำหรับการค้นหา

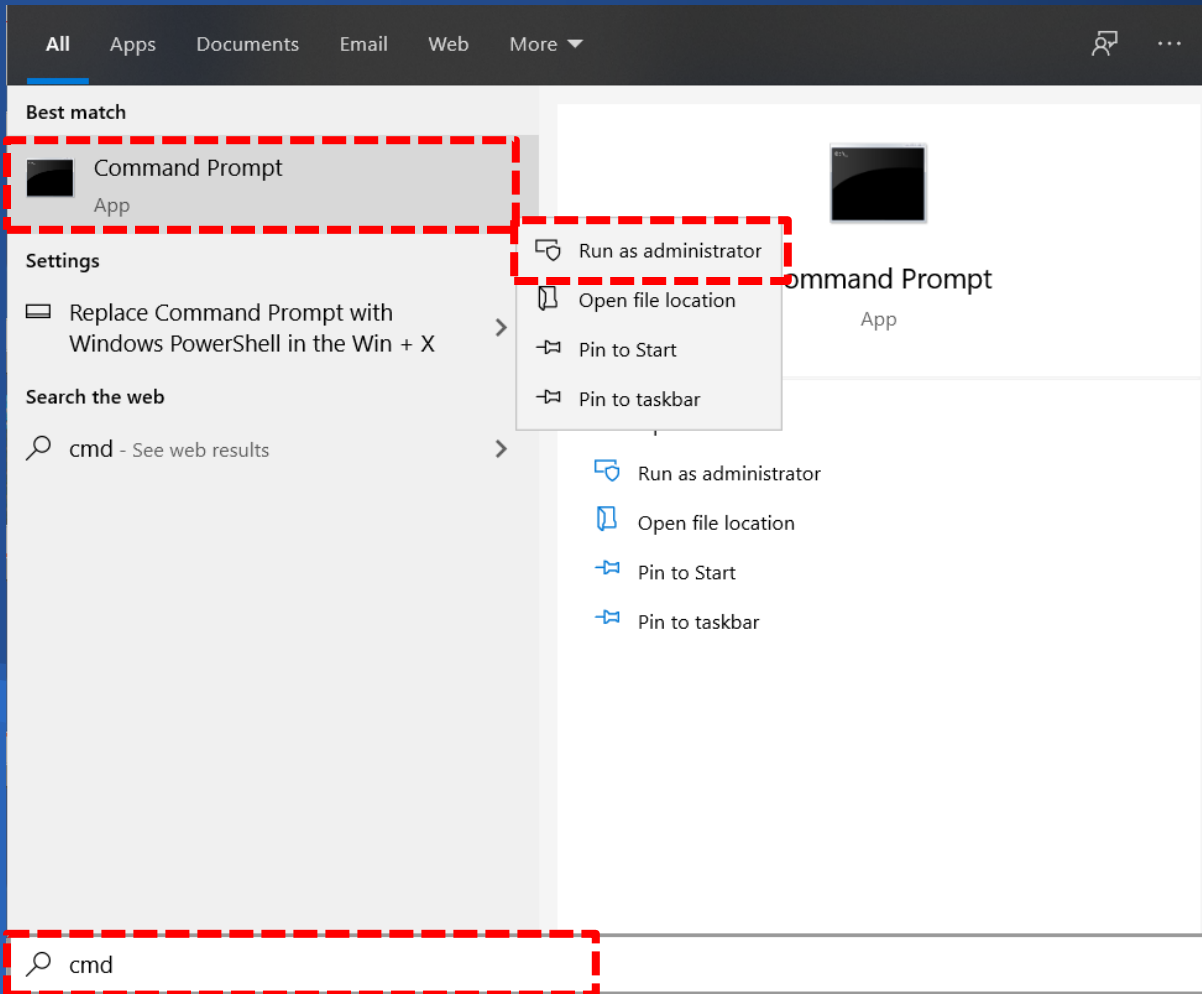

พิมพ์ cmd

Best match ปรากฏ  
โปรแกรม Command Prompt

คลิกขวา Command Prompt

คลิกเลือก Run as  
administrator

# การลบ Database

3. ณ C:\WINDOWS\system32>

 พิมพ์คำสั่ง `cd "\\Program Files\MySQL\MySQL Server 8.0\bin"`

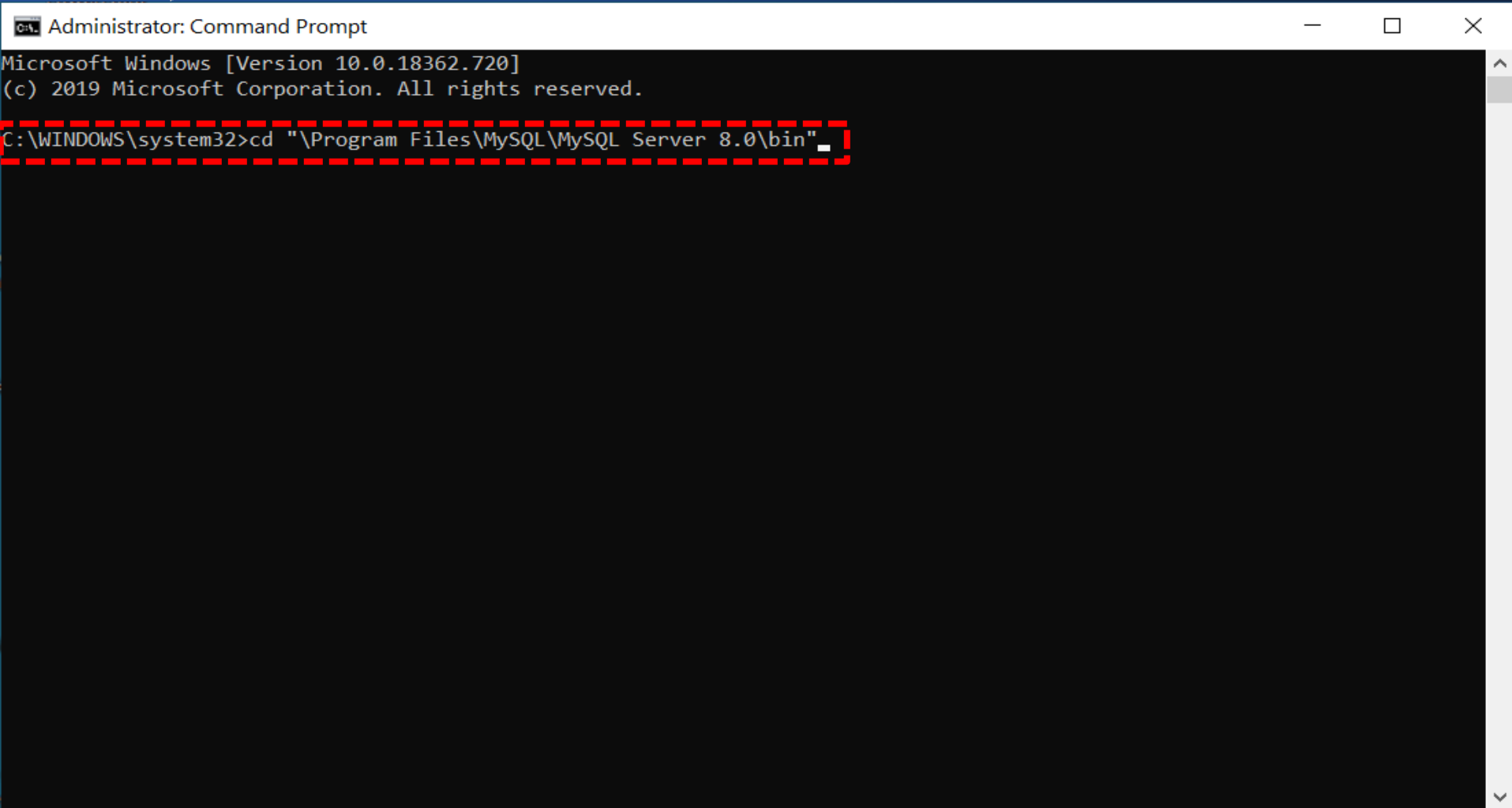

```
Administrator: Command Prompt
Microsoft Windows [Version 10.0.18362.720]
(c) 2019 Microsoft Corporation. All rights reserved.

C:\WINDOWS\system32>cd "\\Program Files\MySQL\MySQL Server 8.0\bin" _
```

# การลบ Database

4. ณ C:\Program Files\MySQL\MySQL Server 8.0\bin>

 พิมพ์คำสั่ง `mysql -u root -p -P 9999`

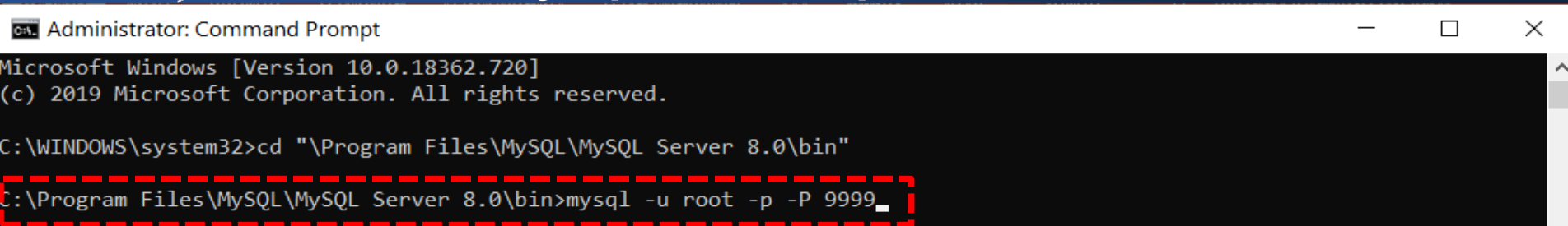

```
Administrator: Command Prompt
Microsoft Windows [Version 10.0.18362.720]
(c) 2019 Microsoft Corporation. All rights reserved.

C:\WINDOWS\system32>cd "\Program Files\MySQL\MySQL Server 8.0\bin"
C:\Program Files\MySQL\MySQL Server 8.0\bin>mysql -u root -p -P 9999_
```

# การลบ Database

## 5. ๓ Enter password:

 พิมพ์รหัสผ่าน

```
Administrator: Command Prompt - mysql -u root -p -P 9999
Microsoft Windows [Version 10.0.18362.720]
(c) 2019 Microsoft Corporation. All rights reserved.

C:\WINDOWS\system32>cd "\Program Files\MySQL\MySQL Server 8.0\bin"

C:\Program Files\MySQL\MySQL Server 8.0\bin>mysql -u root -p -P 9999
Enter password: ****
```

# การลบ Database

## 6. ๓ mysql>

 พิมพ์คำสั่ง `show databases;`

```
Administrator: Command Prompt - mysql -u root -p -P 9999
Microsoft Windows [Version 10.0.18362.720]
(c) 2019 Microsoft Corporation. All rights reserved.

C:\WINDOWS\system32>cd "\Program Files\MySQL\MySQL Server 8.0\bin"

C:\Program Files\MySQL\MySQL Server 8.0\bin>mysql -u root -p -P 9999
Enter password: ****
Welcome to the MySQL monitor.  Commands end with ; or \g.
Your MySQL connection id is 43
Server version: 8.0.19 MySQL Community Server - GPL

Copyright (c) 2000, 2020, Oracle and/or its affiliates. All rights reserved.

Oracle is a registered trademark of Oracle Corporation and/or its
affiliates. Other names may be trademarks of their respective
owners.

Type 'help;' or '\h' for help. Type '\c' to clear the current input statement.

mysql> show databases;
```

# การลบ Database

## 7. ฅ mysql>

➡ พิมพ์คำสั่ง drop database ชื่อฐานข้อมูล;

```
Administrator: Command Prompt - mysql -u root -p -P 9999
C:\WINDOWS\system32>cd "\Program Files\MySQL\MySQL Server 8.0\bin"
C:\Program Files\MySQL\MySQL Server 8.0\bin>mysql -u root -p -P 9999
Enter password: ****
Welcome to the MySQL monitor.  Commands end with ; or \g.
Your MySQL connection id is 43
Server version: 8.0.19 MySQL Community Server - GPL

Copyright (c) 2000, 2020, Oracle and/or its affiliates. All rights reserved.

Oracle is a registered trademark of Oracle Corporation and/or its
affiliates. Other names may be trademarks of their respective
owners.

Type 'help;' or '\h' for help. Type '\c' to clear the current input statement.

mysql> show databases;
+-----+
| Database                |
+-----+
| information_schema      |
| mysql                   |
| performance_schema     |
| samplemysql             |
| sys                     |
+-----+

5 rows in set (0.04 sec)

mysql> drop database samplemysql;
```

# การลบ Database

## 8. เมื่อลบ Database เสร็จเรียบร้อยแล้ว จะมีสถานะ Query OK และตำแหน่งเคอร์เซอร์จะอยู่ mysql>

```
Administrator: Command Prompt - mysql -u root -p -P 9999
C:\Program Files\MySQL\MySQL Server 8.0\bin>mysql -u root -p -P 9999
Enter password: ****
Welcome to the MySQL monitor.  Commands end with ; or \g.
Your MySQL connection id is 43
Server version: 8.0.19 MySQL Community Server - GPL

Copyright (c) 2000, 2020, Oracle and/or its affiliates. All rights reserved.

Oracle is a registered trademark of Oracle Corporation and/or its
affiliates. Other names may be trademarks of their respective
owners.

Type 'help;' or '\h' for help. Type '\c' to clear the current input statement.

mysql> show databases;
+-----+
| Database |
+-----+
| information_schema |
| mysql |
| performance_schema |
| samplemysql |
| sys |
+-----+
5 rows in set (0.04 sec)

mysql> drop database samplemysql;
Query OK, 700 rows affected (17.46 sec)

mysql>
```

# ข้อจำกัดของ MySQL

 การเรียกคืนก่อนข้อมูลสหกรณ์ของโปรแกรม Isocare ที่ใช้ฐานข้อมูล MySQL จะต้องใช้ MySQL Server 8.0 ซึ่งเครื่องที่ผู้สอบบัญชีใช้งานจะติดตั้ง MySQL 5.0.45 ซึ่งถูกติดตั้งพร้อมกับ AppServ เวอร์ชัน 2.5.9 ของโปรแกรมระบบบัญชีสหกรณ์ที่พัฒนาโดยกรมตรวจบัญชีสหกรณ์ เมื่อติดตั้ง MySQL Server 8.0 แล้วจะส่งผลกระทบต่อการทำงานของโปรแกรมระบบบัญชีสหกรณ์ได้

**Thank You !**